



KASTAMONU ÜNİVERSİTESİ

ARAÇ RAFET VERGİLİ MESLEK YÜKSEKOKULU

ORMANCILIK VE ORMAN ÜRÜNLERİ PROGRAMI

ÖZ DEĞERLENDİRME RAPORU

30.06.2023 – 30.06.2024

Prof. Dr. Mahmut ELP (Başkan)
Doç. Dr. Ramazan ERDEM (Üye)
Dr. Öğr. Üyesi Durmuş Ali ÇELİK (Üye)
Öğr. Gör. Dr. Ayşegül Gözde TIRYAKI GÜNGÖR (Üye)

ÖZ DEĞERLENDİRME RAPORU

Ormanlık ve Orman Ürünleri Programı

Araç Rafet Vergili Meslek Yüksekokulu

Kastamonu Üniversitesi

Yeşil Mahalle Kastamonu Caddesi No: 56 / 2, 37800 Araç/Kastamonu

04.07.2024

İÇİNDEKİLER

0. GİRİŞ	5
0.1. Programa Ait Bilgiler	5
1. ÖĞRENCİLER	6
1.1. Öğrenci Kabulleri	6
1.2. Öğrenci Değişimi	7
1.2.1. Anlaşma Yapılan Kurum ve Kuruluşlar	7
1.2.2. Öğrenci Hareketliliğini Teşvik Edecek Düzenlemeler	7
1.3. Danışmanlık ve İzleme	8
1.3.1. Danışmanlık Hizmetleri.....	8
1.3.2. Öğretim Elemanlarının Danışmanlık Hizmetlerine Katkıları	8
1.4. Başarı Değerlendirmesi	9
1.4.1. Başarı Ölçme ve Değerlendirme Yöntemi.....	9
1.5. Öğrencilerin Mezuniyeti	10
2. PROGRAM EĞİTİM AMAÇLARI	11
2.1. Tanımlanan Program Öğretim Amaçları.....	11
2.2. Program Öğretim Amaçlarının Yayınlanması	11
2.3. Program Özgörevleriyle Tutarlılık	11
2.3.1. Program Özgörevleri	11
2.3.2. Program Özgörevlerinin Yayınlanması	11
2.3.3. Program Öğretim Amaçları ve Program Özgörevinin Uyumu	11
2.4. Üniversitenin Özgörevleriyle Tutarlılık.....	11
2.4.1. Üniversite Özgörevleri.....	11
2.4.2. Üniversite Özgörevlerinin Yayınlanması	12
2.4.3. Program Öğretim Amaçları ve Üniversite Özgörevlerinin Uyumu.....	12
2.5. Meslek Yüksekokulunun Özgörevleriyle Tutarlılık.....	12
2.5.1. Meslek Yüksekokulunun Özgörevleri	12
2.5.2. Meslek Yüksekokulunun Özgörevlerinin Yayınlanması.....	12
2.5.3. Program Öğretim Amaçları ve Meslek Yüksekokulu Özgörevlerinin Uyumu.....	12
2.6. Program Öğretim Amaçlarının Belirlenmesinde İç ve Dış Paydaşların Rolü.....	13
2.6.1. Programın İç Paydaşları.....	13
2.6.2. Programın Dış Paydaşları	14
2.7. Program Öğretim Amaçlarının Yayınlanması	14
2.7.1. Program Öğretim Amaçlarının İç Paydaşların Gereksinimlerine Göre Güncellenme.....	14
Yöntemi	14
2.7.2. Program Öğretim Amaçlarının Dış Paydaşların Gereksinimlerine Göre Güncellenme	
Yöntemi	15
2.7.3. Program Öğretim Amaçlarına Ulaşma	15
2.7.4. Program Öğretim Amaçlarının Tespiti İçin Süreç Yönetimi.....	15
3. PROGRAM ÇIKTILARI	16
3.1. Ormanlık ve Orman Ürünleri Program Çıktıları.....	16
3.2. Program Çıktılarını Değerlendirme Süreci	16
3.2.1. Program Çıktılarının Sağlanma Düzeyine İlişkin Ölçme ve Değerlendirme Yöntemi.....	16
3.2.2. Program Çıktılarının Ölçme ve Değerlendirme Sürecinin Sağlanma Düzeyi	16
3.2.3. Program Çıktılarını Sağlamak İçin Yaklaşım ve Uygulamalar	17
3.2.4. Program Çıktısı Ölçme ve Değerlendirme Sistemi.....	17
3.2.5. Program Çıktısına Ulaşıldığına Dair Kanıtlar	17
4. SÜREKLİ İYİLEŞTİRME	18
4.1. Kurulan Ölçme Değerlendirme Sisteminin Sürekli İyileştirilmesi	18
4.2. İyileştirme Çalışmalarının Sistematiği ve Kanıtlara Dayanması	18
5. EĞİTİM PLANI	19
5.1. Öğretim Planı (Müfredat)	19

5.1.1. Ormancılık ve Orman Ürünleri Ön Lisans Öğretim Planı	19
5.2. Öğretim Planını Uygulama Yöntemi	21
5.2.1. Öğretim Planının Uygulanmasında Kullanılan Öğretim Yöntemleri	21
5.2.2. Öğretim Planında Derslerin Alınması İlişkisi	23
5.3. Öğretim Planı Yönetim Sistemi	24
5.3.1. Öğretim Planının Geliştirilmesine Yönelik Yönetim Sistemi	24
5.4. Öğretim Planında "Temel Bilim Eğitimi" Düzeyi	24
5.5. Öğretim Planında İlgili Disipline Uygun Mesleki Eğitim Düzeyi	24
5.6. Öğretim Planının Program Öğretim Amaçları ve Çıktılarına Erişim Desteği	24
5.7. Öğretim Planının Programa Özgü Ölçütleri Sağlama Düzeyi	24
5.8. Öğretim Planı Uygulama Deneyimi	25
5.8.1. Staj	26
5.8.2. İşbaşı Uygulamalı Eğitim	26
6. ÖĞRETİM KADROSU	27
6.1. Öğretim Kadrosunun Sayıca Yeterliliği	27
6.2. Öğretim Kadrosunun Nitelik Bakımından Yeterliliği	27
6.3. Öğretim Kadrosunun Ders Verme Dışındaki Nitelikleri	27
6.4. Atanma ve Yükseltme	32
6.4.1. Öğretim Üyesi Atama ve Yükseltme Kriterleri	32
7. ALTYAPI	33
7.1. Öğretim için Kullanılan Sınıflar ve Donanımı	33
7.2. Öğretim Planında Kullanılan Derslikler ve Kullanımı	33
7.3. Ders Dışı Etkinliklere İlişkin Ortam ve Altyapı	33
7.3.1. Uygulama Alanlarına İlişkin Genel Bilgiler	34
7.3.2. Öğretim Elemanlarının Olanakları	34
7.4. Kütüphane	34
7.5. Güvenlik Önlemleri	34
7.5.1. Kampüste ve Binada Alınan Güvenlik Önlemleri	35
7.5.2. Yangın Önlemleri	35
7.5.3. İlk Yardım Önlemleri	35
7.5.4. Engelliler için Önlemler	36
8. KURUM DESTEĞİ VE PARASAL KAYNAKLAR	37
8.1. Bütçe Süreci ve Kurumsal Destek	37
8.1.1. Program Bütçesinin Oluşturulma Süreci	37
8.2. Bütçenin Öğretim Kadrosu Açısından Yeterliliği	37
8.2.1. Öğretim Kadrosu Açısından Bütçenin Yeterliliği	37
8.2.2. Öğretim Elemanlarına Kendilerini Geliştirmesi İçin Sağlanan Bütçe Olanakları	37
8.3. Altyapı ve Donanım Desteği	37
8.3.1. Altyapı ve Donanımı Temin Etmek İçin Parasal Desteğin Yeterliliği	37
8.4. Teknik ve İdari Personel Yeterliliği	38
8.4.1. Teknik ve İdari Personelin Sayıca Yeterliliği	38
8.4.2. Teknik ve İdari Personelin Niteliksel Yeterliliği	38
8.4.3. İdari Personele Sağlanan Bütçe Olanakları	38
9. ORGANİZASYON VE KARAR ALMA SÜREÇLERİ	39
9.1. Kurulan Ölçme Değerlendirme Sisteminin Sürekli İyileştirilmesi	39
10. PROGRAMA ÖZGÜ ÖLÇÜTLER	41
10.1. Programa Özgü Ölçütlerin Sağlanma Yöntemi	41
SONUÇ	41

0. GİRİŞ

0.1. Programa Ait Bilgiler

Meslek Yüksekokulu (MYO) ve yönetimi ile ilgili bilgiler	
MYO Adı	: Araç Rafet Vergili Meslek Yüksekokulu
İlk öğrenci aldığı akademik yılı	: 2010/2011 Akademik Yılı
İlk öğrenci mezun ettiği akademik yılı	: 2011/2012 Akademik Yılı
Müdür Adı Soyadı (unvanı)	: Doç. Dr. Emre BİRİNCİ
Müdür Yrd. Adı Soyadı (unvanı)	: Öğr. Gör. Dr. Ayşegül G. TİRYAKİ GÜNGÖR
Müdür Yrd. Adı Soyadı (unvanı)	: Öğr. Gör. Gökhan ÖZDEN
Programla ilgili bilgiler	
Bölüm Adı	: Ormancılık Bölümü
Program Adı	: Ormancılık ve Orman Ürünleri Programı
İlk öğrenci aldığı akademik yılı	: 2011/2012 Akademik Yılı
İlk öğrenci mezun ettiği akademik yılı	: 2012/2013 Akademik Yılı
Bölüm Başkanının Adı Soyadı (unvanı)	: Prof. Dr. Mahmut ELP
Program öğretim türü	: Birinci öğretim / Yüz yüze
Eğitim dili	: Türkçe
Programa öğrenci kabul şekli	: YKS sınavında yeterli puan alınması
Diplomada yazılan derecenin adı	: Orman teknikeri
Program akredite mi?	: Hayır
MYO'da akredite programların adları	: Yok
Program değerlendirici tarafından iletişim kurulacak kişi bilgileri	
Adı Soyadı (Akademik ve İdari Unvan)	: Prof. Dr. Mahmut ELP
Cep telefonu	: +90 543 913 36 24
Elektronik posta	: mahmutelp@kastamonu.edu.tr

Günümüzde artan kamu ve vakıf üniversiteleri sayıları da dikkate alınarak eğitim-öğretim, araştırma-geliştirme, bilimsel yayın ve uygulamada dünya standartlarına ulaşmak, ülkemizin ve dünyanın en seçkin yüksekokulları arasında yerini almak; öğrenciye bilgi yüklemek yerine, çağdaş teknolojiden yararlanarak onlara bilgiye ulaşmanın yollarını öğretmek; toplumun tüm kesimleriyle bütünleşerek ülkemizin ve yörenin bilim, teknoloji ve kültür hayatına katkıda bulunmak ve üniversite-sanayi-toplum işbirliğini güçlendirerek milli değerlere sahip, dünya koşullarına uygun, mevcut fiziksel mekân, makine, teçhizat, beyin gücü ve bilgi birikimini girişimci düşünceler ile değerlendirerek, ek finansal kaynak oluşturan, gelişmiş ve modern işletme teknik ve yöntemlerini uygulayan çağdaş bir yüksekokul oluşturmak vizyonu ile üniversitemiz Araç Rafet Vergili Meslek Yüksekokulu, Ormancılık Bölümü, Ormancılık ve Orman Ürünleri Programı'nın öz değerlendirme raporunu oluşturma ihtiyacı doğmuştur. Programa her yıl yaklaşık, 55 öğrenci alınmaktadır.

Bu Öz Değerlendirme Raporu; Kastamonu Üniversitesi, Araç Rafet Vergili Meslek Yüksekokulu, Ormancılık Bölümü, Ormancılık ve Orman Ürünleri Programı'nın eğitim öğretim kalitesini artırabilmesi ve gerçekleşen hızlı değişimlere ayak uydurabilmesi için uygulaması gereken stratejik gereksinimleri iç ve dış paydaşlardan elde edilen geri bildirimler doğrultusunda değerlendirmek amacıyla hazırlanmıştır. Öz değerlendirmenin bu raporu programımızın bütün sorunlarını tespit etmesi veya çözmesi beklenmemekte ancak sorunların tespit edilmesinde ve çözülmesinde önemli rehberlerden biri olarak kullanılması amaçlanmaktadır.

Kanıt:

<https://arac.kastamonu.edu.tr/index.php/boeluemler/ormancilik/ormancilik-ve-orman-ueruenleri>

1. ÖĞRENCİLER

1.1. Öğrenci Kabulleri

Programımız, ÖSYM'nin kabul koşulları ve puan değerlendirmelerine göre öğrenci alımını gerçekleştirmektedir. Öğrencilere ilişkin bilgiler, Kastamonu Üniversitesi, Öğrenci Bilgi Sistemi aracılığı ile temin edilmektedir.

Kanıt:

<https://ubys.kastamonu.edu.tr>

Tablo 1.1. Programa yerleşen ve mezun olan öğrenci sayıları

Akademik Yıl	Öğrenci	Mezun
2019/2020	58	29
2020/2021	55	41
2021/2022	55	32
2022/2023	70	26
2023/2024	68	0

Öğrenciler, programa ÖSYM tarafından uygulanan merkezi sınav sonuçlarına göre yine ÖSYM tarafından yerleştirilmektedir. Öğrencilerin kesin kayıtları Yüksek Öğretim Kurulu (YÖK), ÖSYM ve Kastamonu Üniversitesi tarafından belirlenen ilkeler (2547 Sayılı Yükseköğretim Kanunu'nun Eğitim ve Öğretim ile İlgili Yükseköğretime Giriş Maddeleri) uyarınca, istenen belgelerle ve her yıl ilan edilen tarihlerde Kastamonu Üniversitesi Öğrenci İşleri Daire Başkanlığı tarafından yürütülmektedir.

Kayıt için zamanında başvurmayan ve/veya gerekli belgeleri zamanında sağlamayan öğrenciler kayıt hakkını kaybetmektedirler. Kayıt için sunulan belgelerde eksiklik ve/veya tahrifat olduğunun belirlenmesi, başka bir yükseköğretim kurumuna kayıtlı olması (örgün öğretim) veya başka bir yükseköğretim kurumundan çıkarma cezası almış olması hallerinde kesin kayıt yapılmış olsa bile öğrencinin kaydı iptal edilmektedir. Ayrıca, öğrenciler kayıt işlemlerini kendi e-devlet bilgileri ile internet üzerinden gerçekleştirebilmektedirler.

Ormanlık ve Orman Ürünleri Programına yatay geçiş hakkı kazanan öğrencilerin intibak işlemleri program yatay geçiş ve muafiyet komisyonu tarafından yapılmaktadır. Komisyon kararı bölüm kurulu kararı ile müdürlük makamına bildirilir. Araç Rafet Vergili Meslek Yüksekokulu yatay geçiş komisyonu tarafından karar incelenir ve "Kastamonu Üniversitesi Ön Lisans ve Lisans Programları Arası Yatay Geçiş Yönergesi"ne göre karara bağlanır.

Kanıt:

https://oidb.kastamonu.edu.tr/images/2024/mevzuat/Kastamonu_Universitesi_On_Lisans_ve_Lisans_Programlari_Yatay_Gecis_Yonergesi.pdf

Araç Rafet Vergili Meslek Yüksekokulu yatay geçiş komisyonunu oluşturan öğretim elemanları şu şekildedir;

Doç. Dr. Ramazan ERDEM (Başkan)
Dr. Öğr. Üyesi Hilal ÖZTAY ÇAĞAN (Üye)
Dr. Öğr. Üyesi Muhammed Said DOĞRU (Üye)
Dr. Öğr. Üyesi Durmuş Ali ÇELİK (Üye)
Öğr. Gör. Eren BOZ (Üye)

Tablo 1.2. Ön lisans öğrencilerinin giriş derecelerine ilişkin bilgiler

Akademik Yıl	Kontenjan	Kayıt Yaptıran Ö. Sayısı	Giriş Puanı		Giriş Başarı Sırası		Yerleştirme Puan Türü
			En Yüksek	En Düşük	En Yüksek	En Düşük	
2019/2020	50	58	284,40575	199,51808			TYT
2020/2021	50	55	315,95417	222,91720			TYT
2021/2022	55	55	304,85614	217,55226			TYT
2022/2023	55	70	344,85840	272,05127			TYT
2023/2024	55	68	358,69090	280,99733			TYT

Tablo 1.3. Yatay geiř, dikey geiř ve ift ana dal bilgileri

Akademik Yıl	Programa Yatay Geiř Yapan ğrenci Sayısı	Programa Dikey Geiř Yapan ğrenci Sayısı
2019/2020	1	0
2020/2021	3	0
2021/2022	1	0
2022/2023	1	0
2023/2024	5	0

Tablo 1.4. Muafiyet ve intibak not dnüşüm tablosu

Üniversite Başarı Katsayısı	Üniversite Başarı Notu	Üniversite Başarı Notu Aralığı
4,0	AA	90-100
3,5	BA	85-89
3,0	BB	75-84
2,5	CB	65-74
2,0	CC	60-64
1,5	DC	55-59
1,0	DD	50-54
0,5	FD	40-49
0,0	FF	0-39
Devamsız	D	Devamsız

Kant:

https://oidb.kastamonu.edu.tr/images/2022/Kastamonu_%C3%9Cniversitesi_%C3%96nlisans_ve_Lisans_Muafiyet_ve_%C4%B0ntibak_Y%C3%B6nergesi_D%C3%9CZENLENM%C4%B0%C5%9E7008.pdf

1.2. ğrenci Deęiřimi**1.2.1. Anlařma Yapılan Kurum ve Kuruluřlar**

Program bazında doęrudan anlařma olmamakla birlikte, Kastamonu Üniversitesi'nin; Erasmus programı ile Avrupa Birlięi (AB) ülkeleri, Mevlâna programı ile dünyanın eřitli ülkeleri ve Farabi programı ile de Türkiye'deki tüm üniversitelerde karşılıklı ğrenci deęiřimleri gerçekleştirilmektedir. Bununla birlikte; Ormancılık ve Orman Ürünleri Programına ğrenci kabul edilmeye başlandıęı tarihten itibaren hibir ğrenci, deęiřim uygulamalarından faydalanmamıştır.

1.2.2. ğrenci Hareketlilięini Teřvik Edecek Düzenlemeler

Kastamonu Üniversitesi Dış İliřkiler Genel Koordinatörlüęü tarafından ğrenci hareketlilięi programları hakkında her yıl bilgilendirme seminerleri düzenlenmektedir. Bu seminerlerde, Erasmus hareketlilik türleri anlatılmakta ve izlenecek süreçler hakkında bilgi verilmektedir.

Ormancılık ve Orman Ürünleri Programı ile doęrudan Erasmus anlaşması olan hibir üniversite yoktur. Ancak, Kastamonu Üniversitesi'nin Erasmus anlaşması yapmış olduęu ülke ve üniversitelerin listesi ile Erasmus, Farabi ve Mevlâna programları hakkında detaylı bilgiler yer almaktadır.

Kant:

<https://iro.kastamonu.edu.tr/index.php/tr/>

Tablo 1.5. Erasmus bilgilendirme toplantıları

Toplantı Konusu	Tarih	Yer
-	-	-
-	-	-

Tablo 1.6. Erasmus programı kapsamında giden ğrenci hareketlilięi

Gittięi Ülke ve Üniversite	Giden ğrenci Bilgileri		
	Program	Sınıf	Sayı
-	-	-	-
-	-	-	-
Toplam			-

Tablo 1.7. Erasmus programı kapsamında gelen öğrenci hareketliliği

Gittiği Ülke ve Üniversite	Gelen Öğrenci Bilgileri		
	Program	Sınıf	Sayı
-	-	-	-
-	-	-	-
Toplam			-

Tablo 1.8. Farabi programı kapsamında giden öğrenci hareketliliği

Gittiği Ülke ve Üniversite	Giden Öğrenci Bilgileri		
	Program	Sınıf	Sayı
-	-	-	-
-	-	-	-
Toplam			-

Tablo 1.9. Farabi programı kapsamında gelen öğrenci hareketliliği

Gittiği Ülke ve Üniversite	Gelen Öğrenci Bilgileri		
	Program	Sınıf	Sayı
-	-	-	-
-	-	-	-
Toplam			-

Tablo 1.10. Mevlâna programı kapsamında giden öğrenci hareketliliği

Gittiği Ülke ve Üniversite	Giden Öğrenci Bilgileri		
	Program	Sınıf	Sayı
-	-	-	-
-	-	-	-
Toplam			-

Tablo 1.11. Mevlâna programı kapsamında giden öğrenci hareketliliği

Gittiği Ülke ve Üniversite	Gelen Öğrenci Bilgileri		
	Program	Sınıf	Sayı
-	-	-	-
-	-	-	-
Toplam			-

1.3. Danışmanlık ve İzleme

1.3.1. Danışmanlık Hizmetleri

Ormancılık ve Orman Ürünleri Programı öğrencileri; üniversiteye kayıt oldukları zaman diliminden başlamak üzere, akademik danışman kontrolünde eğitimlerine devam etmektedir. Akademik danışman, öğrencilerin kariyer hedefleri doğrultusunda onlara yardımcı olmaktadır. Araç Rafet Vergili Meslek Yüksekokulu'na yeni kayıt yaptıran tüm öğrencilerimize dönem başında oryantasyon eğitimi düzenlenmektedir. Eğitim kapsamında öğrencilere üniversite, meslek yüksekokulu ve en özelde kendi bölümleri ile ilgili bilgiler verilmektedir. Öğrencilerin mezun olduktan sonra elde edebileceği kariyer fırsatları ve bu fırsatlardan faydalanmak için yapması gerekenlerin bilgisi verilmektedir. Ayrıca öğrencilere staj yeri bulmak için fırsat sunan kariyer günleri düzenlenmekte, 30 iş günü zorunlu staj kapsamında sektörü yakından tanıtmak için fırsatlar verilmektedir. Bölüm bazında alanında uzman kişiler ile konferanslar seminerler, paneller ve uygulamalı sertifika eğitimleri düzenlenmektedir. Ülke çapında sektörü daha yakından tanıyabilecekleri sektörel fuarlar, teknik/kültürel geziler vb. tüm paydaşların bir araya geldiği ulusal ve uluslararası etkinliklere öğrencilerin katılımı sağlanmaktadır.

1.3.2. Öğretim Elemanlarının Danışmanlık Hizmetlerine Katkıları

Ormancılık ve Orman Ürünleri Programı öğrencilerine yönelik danışmanlık hizmetleri programda görevli öğretim elemanlarımız tarafından yürütülmektedir. Akademik danışmanlık kapsamında öğretim elemanlarımız, öğrencilerin ders seçimlerini sağlıklı bir şekilde yapmasını sağlamanın yanı sıra; staj danışmanlığı ile öğrencilerin staj konusunda bilgilendirilmesini de sağlamaktadırlar. Ormancılık ve Orman Ürünleri Programında danışmanlık hizmetleri Kastamonu Üniversitesi Ön Lisans ve Lisans Akademik Danışmanlık Yönergesi'ne göre yürütülmektedir. İlgili yönerge kapsamında danışmanlık hizmeti veren öğretim elemanlarına ilişkin bilgiler Tablo 1.12'de sunulmuştur.

Kanıt:

<https://www.google.com/url?sa=t&source=web&rct=j&opi=89978449&url=https://oidb.kastamonu.edu.tr/images/2024/mevzuat/Kastamonu%2520Universitesi%2520On%2520Lisans%2520Ve%2520Lisans%2520Akademik%2520Danismanlik%2520Yonergesi-2024.pdf&ved=2ahUKEwjty7q1p9uGAXUske4BHdMTBioQFnoECBQQAQ&usg=AOvVaw3DNTEc8R3MEprCmkBjWoBs>

Tablo 1.12. Danışman başına düşen öğrenci sayıları

Danışman Adı	Öğrenci Sayısı
Dr. Öğr. Üyesi Durmuş Ali ÇELİK	51
Doç. Dr. Ramazan ERDEM	64
Öğr. Gör. Dr. Ayşegül Gözde TİRYAKİ GÜNGÖR	51

1.4. Başarı Değerlendirmesi**1.4.1. Başarı Ölçme ve Değerlendirme Yöntemi**

Öğrencilerin derslerdeki başarıları; sınav, ödev, sunum, proje ödevleri vb. araçlarla ölçülmektedir. Öğrencilerin derslerdeki başarılarının değerlendirilmesinde hangi araçların kullanılacağı ve ağırlıklarının ne kadar olacağı Bologna Bilgi Paketlerinde belirtilmektedir.

Kanıt:

<https://ubys.kastamonu.edu.tr/AIS/OutcomeBasedLearning/Home/Index?culture=tr-TRps>

İlgili ders için öğrencilerin sorumlu olacakları yarıyıl içi sınavı, kısa sınavlar, ödevler, projeler, sunumlar, yarıyıl sonu sınavı vb. araçlar ve başarı oranlarına etkileri tanımlanmaktadır. Yarıyıl içerisinde yapılması gereken tüm sınavların programları hazırlanıp, Yüksekokul Yönetim Kurulu onayını aldıktan sonra kesinleşmekte; ilan panosu ve internet sitesi yollarıyla duyurulmaktadır.

Kanıt - 1:

<https://arac.kastamonu.edu.tr/index.php/component/content/article/2023-2024-akademik-yili-bahar-doenemi-vize-programi?catid=12&Itemid=101>

Kanıt - 2:

<https://arac.kastamonu.edu.tr/index.php/component/content/article/2023-2024-akademik-yili-bahar-doenemi-final-programi?catid=12&Itemid=101>

Kanıt - 3:

<https://arac.kastamonu.edu.tr/index.php/component/content/article/2023-2024-akademik-yili-bahar-doenemi-buetuenleme-programi?catid=12&Itemid=101>

Öğrencinin başarısı, yarıyıl başında tanımlanmış olan başarı değerlendirme araçlarında aldığı notların belirtilen oranlar dâhilinde hesaplanması ile elde edilmektedir. Yarıyıl sonunda öğrencilerin 100 üzerinden elde ettikleri notlar, genel başarı düzeyi de göz önüne alınarak, harf notuna dönüştürülmekte ve dörtlük sistemdeki karşılıkları hesaplanmaktadır.

Başarı ölçme ve değerlendirme yöntemleri, “Kastamonu Üniversitesi Ön Lisans ve Lisans Eğitim-Öğretim ve Sınav Yönetmeliği” esaslarına göre belirlenmektedir. Öğrenci başarısını ifade eden notların sayısal değerleri ve onlara karşılık gelen harf notları ile başarıyı tanımlayan özel koşullar yönetmelik çerçevesinde tanımlanmıştır.

Kanıt:

<https://oidb.kastamonu.edu.tr/images/2022/ku-onlisans-lisans-eg-og-yon-24-10-2022.pdf>

1.5. Öğrencilerin Mezuniyeti

Öğrencilerin mezuniyetlerine karar verebilmek için programın gerektirdiği tüm koşulların yerine getirildiğini belirleyecek güvenilir yöntemler geliştirilmiş ve uygulanıyor olmalıdır. Öğrenci mezuniyeti için gereken 120 AKTS ile staj çalışmasını bitirmiş olmalı ve ayrıca öğrenci işleri bilgi sistemi ile staj komisyonu tarafından gereken kredi ile staj konusunda onay almış olması gerekmektedir. Bilgi işlem sistemleri aksi takdirde mezuniyete olanak sağlamamaktadır.

2. PROGRAM EĞİTİM AMAÇLARI

2.1. Tanımlanan Program Öğretim Amaçları

Ormancılık ve Orman Ürünleri Programının öğretim amaçları Tablo 2.1’de sunulmuştur.

Tablo 2.1. Program öğretim amaçları

NO	Program Öğretim Amaçları
PÖA-1	Ormanların bakımı, korunması ve geliştirilebilmesi için orman teknikerleri yetiştirmek.
PÖA-2	Ormancılık bilgilerini etkin kullanabilme becerilerini kazandırmak.
PÖA-3	Teorik ve uygulamalı ormancılık becerilerini kazandırmak.
PÖA-4	Mesleki etik değerleri özümsemiş ve kendini sürekli geliştiren orman teknikerleri yetiştirmek.
PÖA-5	Orman ürünleri üretimi yapabilecek orman teknikerleri yetiştirmek.

2.2. Program Öğretim Amaçlarının Yayımlanması

Program öğretim amaçlarına Kastamonu Üniversitesi, Bologna Bilgi Sistemi (egitimkatalogu.kastamonu.edu.tr) içerisinde yer verilmektedir.

Kant:

<https://arac.kastamonu.edu.tr/index.php/boeluemler/ormancilik/ormancilik-ve-orman-ueruenleri>

2.3. Program Özgörevleriyle Tutarlılık

Bu amaçlar; programın mezunlarının yakın bir gelecekte erişmeleri istenen kariyer hedeflerini ve mesleki beklentileri tanımına uymalıdır.

2.3.1. Program Özgörevleri

Ormancılık ve Orman Ürünleri programının özgörevleri; Ülke ormancılık sorunlarına çağdaş çözümler üretmek, çevre ve toplum bilinci yüksek, biyolojik konuları algılayabilen, güncel teknolojileri kullanabilen, öğrendiklerini uygulayabilen, çevre ve toplum bilinci yüksek, girişimci ve ileri görüşe sahip, erdemli mezunlar yetiştirmek, Orman ürün ve hizmetlerinin tedarikinde yenilik odaklı projeler ile bilgi-teknolojiyi üretebilmek ve sonuçlarını bilimsel eserlere dönüştürmek, ülkenin ihtiyaç duyduğu alanlarda araştırma faaliyetlerini sürdürerek teknolojiye katkıda bulunmak ve ülke sorunlarına çözüm üretmektir.

2.3.2. Program Özgörevlerinin Yayımlanması

Programın özgörevleri, Kastamonu Üniversitesi Araç Rafet Vergili Meslek Yüksekokulu web sitesinde yer alan Bölümler sekmesi içerisindeki Ormancılık Bölümü / Ormancılık ve Orman Ürünleri Programı sekmesinde, alt navigasyonda yer alan “Genel Bilgiler” içerisinde yayımlanmaktadır.

Kant:

<https://arac.kastamonu.edu.tr/index.php/boeluemler/ormancilik/ormancilik-ve-orman-ueruenleri>

2.3.3. Program Öğretim Amaçları ve Program Özgörevinin Uyumu

Ormancılık ve Orman Ürünleri Programı öğretim amaçları ile Kastamonu Üniversitesi özgörevlerinin bileşenleri ile aralarındaki çapraz ilişkiler ve uyum Tablo 2.2’de ele alınmıştır.

2.4. Üniversitenin Özgörevleriyle Tutarlılık

Kurumun, meslek yüksekokulunun ve bölümün özgörevleri birbirleriyle uyumlu olması gerekmektedir.

2.4.1. Üniversite Özgörevleri

Kastamonu Üniversitesi’nin özgörevleri şu şekildedir;

“Bilimsel düşünceyi temel alan, araştıran, sorun çözebilen, her alanda kendini yenileyen, girişimci ve paylaşımcı, etik değerlere bağlı, farklılıklara saygılı, çevre bilinci gelişmiş, toplumsal konulara duyarlı bireyler yetiştiren; ormancılık ve tabiat turizmi başta olmak üzere ürettiği bilgiyi ve yetiştirdiği iş gücünü insanlığın hizmetine sunarak bölgesel, ulusal ve uluslararası sürdürülebilir kalkınmaya öncülük eden bir üniversitedir.”

2.4.2. Üniversite Özgörevlerinin Yayınlanması

Kastamonu Üniversitesi'nin özgörevleri, üniversite web sitesinde “Üniversitemiz” sekmesi altında “Kurumun Felsefesi” başlığı altında yayımlanmaktadır.

Kanıt:

<https://www.kastamonu.edu.tr/index.php/tr/kurum-felsefesi-tr>

2.4.3. Program Öğretim Amaçları ve Üniversite Özgörevlerinin Uyumu

Ormancılık ve Orman Ürünleri Programı öğretim amaçları ile Kastamonu Üniversitesi özgörevlerinin bileşenleri ile aralarındaki çapraz ilişkiler ve uyum Tablo 2.2’de ele alınmıştır.

2.5. Meslek Yüksekokulunun Özgörevleriyle Tutarlılık

2.5.1. Meslek Yüksekokulunun Özgörevleri

Araç Rafet Vergili Meslek Yüksekokulu'nun özgörevleri şu şekildedir;

“Yüksekokulumuz, Atatürk İlke ve İnkılaplarına ve Cumhuriyetimize ödünsüz bağlı, bu değerleri çok iyi özümsemiş, üretken nesiller yetiştirmenin yanı sıra, yöremiz, bölgemiz, ülkemiz ve dünyamız için bilime ve eğitime katkıda bulunacak, insanlığın refahı ve mutluluğu için bilgi üretecek, çağdaş eğitim ortamları oluşturacak ve hepsinden daha önemlisi, üretilen bilgi ve teknolojiyi toplumun menfaatine sunan, araştıran, sorgulayan genç, dinamik, çalışkan, ülkesini her şeyin üzerinde tutan gençler yetiştirmeyi görev edinmiştir.”

2.5.2. Meslek Yüksekokulunun Özgörevlerinin Yayınlanması

Araç Rafet Vergili Meslek Yüksekokulu'nun özgörevleri, Meslek Yüksekokulu web sitesinde “Yüksekokulumuz” sekmesi altında “Miyon-Vizyon” başlığı altında yayımlanmaktadır.

Kanıt:

<https://arac.kastamonu.edu.tr/index.php/yuksekokulumuz/miyon-vizyon>

2.5.3. Program Öğretim Amaçları ve Meslek Yüksekokulu Özgörevlerinin Uyumu

Ormancılık ve Orman Ürünleri Programı öğretim amaçları ile Araç Rafet Vergili Meslek Yüksekokulu özgörevlerinin bileşenleri ile aralarındaki çapraz ilişkiler ve uyum Tablo 2.2’de ele alınmıştır.

Tablo 2.2. Program Eğitim Amaçlarının Kurum, Meslek Yüksekokulu, Bölüm Vizyon ve Misyonu ile Uyumu

	Kastamonu Üniversitesi		Araç Rafet Vergili Meslek Yüksekokulu		Ormancılık Bölümü / Ormancılık ve Orman Ürünleri Programı	
	Misyon	Vizyon	Misyon	Vizyon	Misyon	Vizyon
Program Öğretim Amaçları (PÖA)	Bilimsel düşünceyi temel alan, araştıran, sorun çözebilen, her alanda kendini yenileyen, girişimci ve paylaşımcı,	İhtisas alanı öncelikli, nitelikli araştırmalar yaparak bölgenin kalkınmasında öncü rol oynayan, ulusal ve uluslararası	Yüksekokulumuz, Atatürk İlke ve İnkılaplarına ve Cumhuriyetimize ödünsüz bağlı, bu değerleri çok iyi özümsemiş, üretken nesiller yetiştirmenin yanı sıra, yöremiz, bölgemiz,	Eğitim-öğretim, araştırma-geliştirme, bilimsel yayın ve uygulamada dünya standartlarına ulaşmak, ülkemizin ve dünyanın en seçkin	Ülke ormancılık sorunlarına çağdaş çözümler üretmek, çevre ve toplum bilinci yüksek, biyolojik konuları algılayabilen,	Ülke orman kaynaklarının sürdürülebilir yönetiminde etkin rol oynayan, bilime ve uygulamaya üst düzeyde katkı sağlayan,

	etik değerlere bağlı, farklılıklara saygılı, çevre bilinci gelişmiş, toplumsal konulara duyarlı bireyler yetiştiren; ormancılık ve tabiat turizmi başta olmak üzere ürettiği bilgiyi ve yetiştirdiği iş gücünü insanlığın hizmetine sunarak bölgesel, ulusal ve uluslararası sürdürülebilir kalkınmaya öncülük eden bir üniversitedir.	düzye de yenilikçi ve saygın bir üniversite olmaktadır.	ülkemiz ve dünyamız için bilime ve eğitime katkıda bulunacak, insanlığın refahı ve mutluluğu için bilgi üretecek, çağdaş eğitim ortamları oluşturacak ve hepsinden daha önemlisi, üretilen bilgi ve teknolojiyi toplumun menfaatine sunan, araştıran, sorgulayan genç, dinamik, çalışkan, ülkesini her şeyin üzerinde tutan gençler yetiştirmeyi görev edinmiştir.	yüksekokulları arasında yerini almak; öğrenciye bilgi yüklemek yerine, çağdaş teknolojiden yararlanarak onlara bilgiye ulaşmanın yollarını öğretmek; toplumun tüm kesimleriyle bütünleşerek ülkemizin ve yoremizin bilim, teknoloji ve kültür hayatına katkıda bulunmak ve üniversite-sanayi-toplum işbirliğini güçlendirerek milli değerlere sahip, dünya koşullarına uygun, mevcut fiziksel mekân, makine, teçhizat, beyin gücü ve bilgi birikimini girişimci düşünceler ile değerlendirerek, ek finansal kaynak oluşturan, gelişmiş ve modern işletme teknik ve yöntemlerini uygulayan çağdaş bir yüksekokul oluşturmaktır.	güncel teknolojileri kullanabilen, öğrendiklerini uygulayabilen, çevre ve toplum bilinci yüksek, girişimci ve ileri görüşe sahip, erdemli mezunlar yetiştirmek, Orman ürün ve hizmetlerinin tedarikinde yenilik odaklı projeler ile bilgi-teknolojiyi üretebilmek ve sonuçlarını bilimsel eserlere dönüştürmek, ülkenin ihtiyaç duyduğu alanlarda araştırma faaliyetlerini sürdürerek teknolojiye katkıda bulunmak ve ülke sorunlarına çözüm üretmek.	ulusal ve evrensel düzeyde ormancılık eğitimini gerçekleştiren, sürekli gelişen, örnek gösterilen, eğitim-öğretim ve araştırma kalitesi ile öncelikli tercih edilen, katılımcı ve paylaşımcı seçkin bir Orman Ürünleri Programı olmak.
PÖA-1	X	X	X	X	X	X
PÖA-2			X	X	X	X
PÖA-3					X	X
PÖA-4	X	X	X	X	X	X
PÖA-5					X	X

2.6. Program Öğretim Amaçlarının Belirlenmesinde İç ve Dış Paydaşların Rolü

Programın çeşitli iç ve dış paydaşlarını sürece dahil ederek belirlenmelidir.

2.6.1. Programın İç Paydaşları

Ormancılık ve Orman Ürünleri Programı iç paydaşları arasında; öğrenciler, öğretim elemanları, Araç Rafet Vergili Meslek Yüksekokulu Müdürlüğü ve birimleri ile rektörlük ve birimleri olmak üzere 4 temel yapıtaşı bulunmaktadır. Ormancılık ve Orman Ürünleri Programının İç Paydaşları;

- Ormancılık ve Orman Ürünleri Programı Ön Lisans Programı öğrencileri,
- Ormancılık ve Orman Ürünleri Programı öğrenci temsilcisi,

- Ormancılık ve Orman Ürünleri öğretim elemanları,
- Araç Rafet Vergili Meslek Yüksekokulu bünyesindeki diğer bölümlerin öğrencileri,
- Araç Rafet Vergili Meslek Yüksekokulu bünyesindeki diğer bölümlerin öğretim elemanları,
- Araç Rafet Vergili Meslek Yüksekokulu Müdürlüğü,
- Araç Rafet Vergili Meslek Yüksekokulu İdari Birimleri,
- Kastamonu Üniversitesi Rektörlüğü şeklinde sıralanmaktadır.

2.6.1.1. Program Öğretim Amaçlarının Belirlenmesinde İç Paydaşların Katkısı

Ormancılık ve Orman Ürünleri Programı öğretim amaçlarının belirlenmesi iç paydaşlarla yürütülen bir faaliyettir.

2.6.2. Programın Dış Paydaşları

Ormancılık ve Orman Ürünleri Programının dış paydaşları aşağıdaki şekildedir;

- Yasal Kuruluşlar (Millî Eğitim Bakanlığı, YÖK, ÖSYM),
- Mezunlar,
- Sektör işletmeleri,
- Meslek odaları / birlikler,
- Diğer üniversitelerin Ormancılık ve Orman Ürünleri Programları,
- Kısa süreli iş ortaklığı içerisinde bulunan kurumlar

2.6.2.1. Program Öğretim Amaçlarının Belirlenmesinde Dış Paydaşların Katkısı

Ormancılık ve Orman Ürünleri Programı dış paydaşları ile etkinlikler başta olmak üzere; farklı iletişim kanalları yoluyla iletişim kurulmakta ve bu süreçte program ile ilgili görüşleri alınmaktadır. Her bir paydaşa ilişkin faaliyetler Tablo 2.3'te sunulmuştur.

Tablo 2.3. Ormancılık ve Orman Ürünleri Programı

Adı ve Soyadı *	Çalıştığı Kurum
Doç. Dr. Çağlar AKÇAY	Düzce Üniversitesi
Ahmet NEZİR	Kastamonu Orman Bölge Müdürlüğü
Engin GÜNGÖR	Araç Orman İşletme Müdürlüğü
Aytaç ÇETİNKAYA	Kastamonu Şeker Fabrikası (Mezun Öğrenci)
Cemal KALAYCI	Kastamonu Orman Bölge Müdürlüğü

* Liste alfabetik olarak sıralanmıştır.

2.7. Program Öğretim Amaçlarının Yayınlanması

Kolayca erişilebilecek şekilde yayımlanmış olmalıdır.

Program öğretim amaçlarına Kastamonu Üniversitesi Bologna Bilgi Sistemi içerisinde yer verilmektedir. Bununla birlikte, Ormancılık ve Orman Ürünleri Programının öğretim amaçları kantlarda sunulmuştur.

Kanıt:

<https://arac.kastamonu.edu.tr/index.php/boeluemler/ormancilik/ormancilik-ve-orman-ueruenleri>

2.7.1. Program Öğretim Amaçlarının İç Paydaşların Gereksinimlerine Göre Güncellenme

Yöntemi

Programın iç ve dış paydaşlarının gereksinimleri doğrultusunda uygun aralıklarla güncellenmelidir.

Ormancılık ve Orman Ürünleri Programı öğretim amaçları esasen öğrencilerin mesleki ve akademik kariyer gelişimlerine mümkün olan en fazla katkıyı verecek şekilde oluşturulmuştur. İç paydaşlardan alınan istek, görüş ve öneriler doğrultusunda program içeriğinde zenginleştirmeler yapılmaktadır. İç paydaşlardan çeşitli yöntemler ile (memnuniyet anketleri, öğrenci temsilcisi, bölüm öğretim elemanlarının görüşlerinin alınması vb.) elde edilen bilgiler, kalite komisyonunda değerlendirildikten sonra, genellikle bölüm genel kurullarında görüşülerek karara bağlanmakta; gerekli durumlarda Meslek Yüksekokulu Müdürlüğü'ne sunulmaktadır. Seçmeli ders havuzunun güncellenmesi, mesleki derslerde

uygulama oranının artırılması, sektör temsilcilerinin eğitim süreçlerinde daha aktif olarak katılmasına yönelik uygulamalar (seminer, konferans, uygulamalı dersler, workshop vb.), iç paydaş gereksinimine göre gerçekleştirilen güncellemeler arasında değerlendirilebilir.

2.7.2. Program Öğretim Amaçlarının Dış Paydaşların Gereksinimlerine Göre Güncellenme Yöntemi

Ormancılık ve Orman Ürünleri Programı dış paydaşların gereksinimlerine göre güncelleme yöntemleri aşağıdaki şekildedir;

- MEB, YÖK ve ÖSYM gibi yasal kuruluşlarca getirilen yeni düzenlemeler doğrultusunda gerekli değişiklik ve güncellemeler ivedilikle yerine getirilmektedir.
- Mezunlardan alınan bilgiler doğrultusunda program içeriğinde ne gibi zenginleştirmeler yapılabileceği hususunda bölüm başkanlığı ve öğretim elemanları arasında fikir alışverişleri yapılmaktadır.
- Sektör temsilcilerinden gelen talepler ve ormancılık ve orman ürünleri endüstrisi alanında yaşanan teknolojik gelişmeler gözetilerek, mesleki derslerin sayısının artırılması (seçmeli ders havuzunda), ders işleniş sürecinde uygulamalara daha çok yer verilmesi, yabancı dil eğitiminde kalitenin artırılması çabaları devam edilmektedir.
- Diğer üniversitelerin Ormancılık ve Orman Ürünleri Programlarının müfredatı dönemsel olarak takip edilmekte, kıyaslama tekniği ile program öğretim amaçlarını iyileştirici unsurlar tespit edilmesi durumunda bölüm müfredatına uygulanması için çalışmalar gerçekleştirilmektedir. Ayrıca MYO müdürlerinin yer aldığı whatsapp grubu üzerinden MYO müdürümüz, diğer MYO müdürleriyle anlık iletişim kurabilmekte ve tüm MYO'ları ilgilendiren konularda görüş alışverişinde bulunularak süreçlerin ortak akılla yürütülmesine zemin hazırlanabilmektedir.
- Sektör temsilcileri, bölüm öğrencileri ile buluşturulmakta ve sektörün işleyişi, güncel uygulamalar ve geleceğe yönelik eğilimler hakkındaki paylaşımlarından elde edilen bilgiler bölüm kurullarında görüşülmektedir.

2.7.3. Program Öğretim Amaçlarına Ulaşma

Ormancılık ve Orman Ürünleri Programı öğretim amaçlarına ulaşılma durumu öncelikle mezun öğrencilere yönelik uygulanan memnuniyet anketleri ve istihdam profillerinin takibi ile ölçülmektedir.

Ormancılık ve Orman Ürünleri Programından son 5 akademik yılda toplam XX öğrenci mezun olmuştur. Mezunlarımızdan alınan bilgilere göre, mezunların büyük bir kısmının Orman Genel Müdürlüğü ve Milli Parklar Genel Müdürlüğü bünyesinde çalıştığı tespit edilmiştir. Diğer yandan özel sektörde mobilya, kereste, kontrplak vb. sektörlerde de çalışan mezunlarımız olduğu belirlenmiştir.

2.7.4. Program Öğretim Amaçlarının Tespiti İçin Süreç Yönetimi

Ormancılık ve Orman Ürünleri Programı öğretim amaçlarının tespiti sürecinde iç ve dış kaynaklardan alınan bilgiler ile periyodik olarak gerçekleştirilen ders içerik analizleri ve birim kalite komisyonu çalışmaları düzenlenen bölüm kurulu toplantılarında tartışılmaktadır. Bölüm kurulu toplantılarında, öğretim amaçlarına ulaşılma durumu gözden geçirilerek, bölüm içerisinde gerçekleştirilebilecek faaliyetler için eyleme geçilirken hem bölüm içi eylem faaliyetleri hem de MYO bazında gerçekleştirilecek iyileştirme faaliyetleri için dönem başı ve sonlarında gerçekleştirilen Akademik Kurul toplantılarında konu gündeme getirilmektedir. Aylık Bölüm Kurulu toplantıları ve Akademik Kurul toplantılarında alınan kararlar neticesinde gerekli durumlarda program öğretim amaçları için (gerekli durumlarda) iyileştirme çalışmaları gerçekleştirilmektedir.

Kanıt:

Araç Rafet Vergili Meslek Yüksekokulu Akademik Kurul Toplantısı Tutanakları

3. PROGRAM ÇIKTILARI

Program çıktıları, program eğitim amaçlarına ulaşabilmek için gerekli bilgi, beceri ve davranış bileşenlerinin tümünü kapsmalı ve ilgili değerlendirme çıktıları da içerecek biçimde tanımlanmalıdır. Programlar, program eğitim amaçlarıyla tutarlı olmak koşuluyla, kendilerine özgü ek program çıktıları tanımlayabilirler.

3.1. Ormanlık ve Orman Ürünleri Program Çıktıları

Ormanlık ve Orman Ürünleri Programı, program çıktılarının oluşturulması sürecinde Türkiye Yükseköğretim Yeterlilikler Çerçevesi (TYYÇ), ölçütleri dikkate alınmıştır. Bununla birlikte program çıktıları taslak olarak iç ve dış paydaşlara gönderilmiş ve gelen yanıtlar ile program çıktısı oluşturma sürecine dâhil edilmiştir. Nitekim Ormanlık ve Orman Ürünleri Programı için öngörülen program çıktıları, bölüm kurulunda görüşüldükten sonra iç ve dış paydaşlara da gönderilerek çıktıların hem akademik boyutta hem de sektörel boyutta daha nitelikli hale getirilmesi sağlanmıştır. Elde edilen yanıtlar doğrultusunda program çıktılarının bazılarında yasal çerçeveyi oluşturan hususlar çıkartılarak sadeleştirmelere gidilmiş, diğer bazı çıktılarda ise gelen öneriler doğrultusunda zenginleştirmeler gerçekleştirilmiştir. Kapsamlı bir inceleme sonucunda oluşturulan çıktılar Tablo 3.1’de verilmiştir.

Tablo 3.1. Ormanlık ve Orman Ürünleri Programı, Program Çıktıları

No	Program Çıktıları
PC-1	Orman ekosistemlerini oluşturan unsurları tanıyabilir ve bunlar arasındaki ilişkileri kavrayabilir.
PC-2	Orman kaynaklarının planlanması, üretim ve faydalanmanın düzenlenmesi ve sürdürülebilir yönetimi için gerekli bilgi ve beceriye sahiptir.
PC-3	Yeni orman tesis edilmesine, bozuk ormanların iyileştirilmesine ve mevcut ormanların bakımı ve geliştirilmesine yönelik maksatlı müdahalelerde bulunabilme bilgi ve becerisine sahiptir.
PC-4	Orman ekosisteminin biyotik ve abiyotik tehditlere karşı varlığını ve niteliğini koruma amaçlı müdahaleler yapabilme bilgi ve becerisine sahiptir.
PC-5	Ormanlık uygulamaları için, çağdaş teknolojiyi ve uygun yöntemleri kullanabilir.
PC-6	Ulusal ve uluslararası ormanlık politikalarını, yasaları ve yükümlülükleri kavrayabilir.
PC-7	Ormanlık mesleğinin etik sorumluluğu kapsamında, çevre ve iş güvenliği konularında bilgi ve duyarlılığa sahiptir.
PC-8	Bağımsız davranma, inisiyatif kullanma, yaratıcılık, etkin iletişim ve liderlik becerisine sahiptir.
PC-9	Ulusal ve uluslararası alanda, çevre ve ormanlık konularında rekabet edebilir, ortak çalışmalar yapabilir, yerel veya küresel ölçekli sorunlara yeni çözüm önerileri getirebilir.
PC-10	Yaşam boyu öğrenme ilkesinden hareketle, ormanlıkla ilgili ekolojik, ekonomik ve sosyal boyuttaki güncel gelişmeleri takip edebilir ve bu bilgileri ulusal ormanlığın faydası için kullanabilir.

3.2. Program Çıktılarını Değerlendirme Süreci

Program çıktılarının sağlanma düzeyini dönemsel olarak belirlemek ve belgelemek için kullanılan bir ölçme ve değerlendirme süreci oluşturulmuş ve işletiliyor olmalıdır.

3.2.1. Program Çıktılarının Sağlanma Düzeyine İlişkin Ölçme ve Değerlendirme Yöntemi

Ormanlık ve Orman Ürünleri Programı çıktılarının madde bazında dönemsel olarak takibinde mümkün olduğunca somut kanıtlar elde edilmeye çalışılmaktadır. Buna ilişkin kullanılan ölçme ve değerlendirme yöntemleri Tablo 3.2’de yer almaktadır.

Program çıktılarının değerlendirilmesi amacıyla kullanılan bir diğer yöntem ise mezun durumdaki öğrencilerden anket yolu ile program çıktılarına yönelik değerlendirmeler ve istatistiki veriler elde edilmesidir.

3.2.2. Program Çıktılarının Ölçme ve Değerlendirme Sürecinin Sağlanma Düzeyi

Program çıktılarının sağlanma düzeyinin tespit edilmesi amacıyla Tablo 3.2’de belirtilen araç ve teknikler kullanılmaktadır. Buna bağlı olarak elde edilen bulguların/kanıtların yanı sıra mezun durumdaki öğrencilere anket uygulanarak dolaylı veriler elde edilmektedir. Sonraki aşamada, kanıtlar ve anketler bölüm kurulunda değerlendirilmektedir.

3.2.3. Program Çıktılarını Sağlamak İçin Yaklaşım ve Uygulamalar

Tablo 3.2. TYÇÇ-Program Yeterlilikleri İlişkisi

Temel Alan (X)	Program Yeterlilikleri										Ulusal Yeterlilik (X)		
	1	2	3	4	5	6	7	8	9	10			
Bilgi	1	X X			X X			X X			X X	1	Bilgi
Beceriler	1		X X				X X		X X			1	Beceriler
	2		X X				X X		X X			2	
Yetkinlikler (Bağımsız Çalışabilme ve Sorumluluk Alabilme)	1			X X		X X	X X	X X		X X		1	Yetkinlikler (Bağımsız Çalışabilme ve Sorumluluk Alabilme)
	2			X X		X X	X X	X X		X X		2	
	3					X X		X X		X X		3	
Yetkinlikler (Öğrenme)	1	X X	X X	X X		X X	X X	X X	X X	X X	X X	1	Yetkinlikler (Öğrenme)
	2	X X		X X		X X	X X	X X	X X		X X	2	
	3					X X			X X	X X	X X	3	
Yetkinlikler (İletişim ve Sosyal)	1		X X	X X		X X	X X	X X	X X	X X	X X	1	Yetkinlikler (İletişim ve Sosyal)
	2		X X	X X		X X	X X	X X	X X	X X	X X	2	
	3		X X			X X			X X		X X	3	
	4		X X							X X	X X	4	
Yetkinlikler (Alana Özgü)	1				X X			X X				1	Yetkinlikler (Alana Özgü)
	2				X X			X X				2	

Bir program yeterliliği,

- Bir temel alan yeterliliği ile ilişkili ise ilgili kutucuğa X işareti koyunuz.
- Bir ulusal yeterlilik ile ilişkili ise ilgili kutucuğa X işareti koyunuz.

3.2.4. Program Çıktısı Ölçme ve Değerlendirme Sistemi

Ormanlık ve Orman Ürünleri Programı, program çıktılarının ölçme ve değerlendirilmesinde her bir unsur dikkate alınmaktadır. Bunun yanı sıra, mezuniyet aşamasına gelmiş olan öğrencilere uygulanan, program çıktılarını ulaşma düzeyini belirlemeye yönelik anket ile elde edilen veriler doğrultusunda ölçülmektedir.

3.2.5. Program Çıktısına Ulaşıldığına Dair Kanıtlar

Ormanlık ve Orman Ürünleri Programı, program çıktılarının her biri için çıktının karşılandığına dair kanıtlayıcı belgeler listesi karşılaştırmalı olarak Tablo 3.3'te sunulmuştur.

Tablo 3.3. Program Çıktılarının Program Öğretim Amaçlarıyla Uyumu

Program Öğretim Amaçları (PÖA)	Program Çıktıları (PÇ)									
	PÇ1	PÇ2	PÇ3	PÇ4	PÇ5	PÇ6	PÇ7	PÇ8	PÇ9	PÇ10
PÖA-1	4	4	3	5	5	4	4	3	3	4
PÖA-2	5	3	2	4	5	3	4	2	4	4
PÖA-3	4	4	3	3	4	4	4	2	3	3
PÖA-4	3	5	4	4	5	4	3	4	5	5
PÖA-5	4	4	2	2	3	5	5	2	4	4

*Uyum düzeyleri 1 (çok düşük) ve 5 (çok yüksek) arasında ifade edilmiştir.

4. SÜREKLİ İYİLEŞTİRME

Kurulan ölçme ve değerlendirme sistemlerinden elde edilen sonuçların programın sürekli iyileştirilmesine yönelik olarak kullanıldığına ilişkin kanıtlar sunulmalıdır.

4.1. Kurulan Ölçme Değerlendirme Sisteminin Sürekli İyileştirilmesi

Ormancılık ve Orman Ürünleri Programında, eğitim öğretim kalitesinin artırılması ve belirlenen sorunların giderilmesi kapsamında sürekli iyileştirme çalışmaları yapılmaktadır. Bu kapsamda, öncelikli olarak iç ve dış paydaşlardan görüşler alınmaktadır.

Ormancılık ve Orman Ürünleri Programı iç paydaşlarından olan bölüm öğrencileri, mezun durumda olan öğrenciler, bölüm öğretim elemanları ve yüksekokuldaki diğer bölüm öğretim elemanlarından bölüm özgörevleri, program öğretim amaçları ve program çıktılarının belirlenmesi hususlarında anket/görüş formu aracılığıyla görüş ve önerileri alınmaktadır. Ayrıca, iç paydaşlardan olan Meslek Yüksekokulu Müdürlüğü ve Rektörlükten alınan bilgi ve talimatlar doğrultusunda bölümde yapılan/yapılacak olan faaliyet ve uygulamalara yönelik düzenlemeler ve değişiklikler yapılmaktadır.

Dış paydaşlar olarak belirlenen bölüm mezunları, sektör temsilcileri, diğer üniversitelerdeki akademisyenler ve yerel yönetimlerden bölüm program çıktılarının ve program öğretim amaçlarının belirlenmesi konularında görüş ve önerileri alınmaktadır. Yine dış paydaşlardan YÖK, ÖSYM, MEB tarafından çıkarılan yasa ve yönetmeliklere göre bölümde değişiklikler/düzenlemeler yapılmaktadır. Ayrıca, bölüm öğretim elemanları istihdam ve kariyer günlerine katılan işletme temsilcileri ile görüşmeler yapmakta ve görüşlerini almaktadırlar.

Bölüm başkanlığı tarafından iç ve dış paydaşlardan alınan görüş ve öneriler, bölüm kalite komisyonu tarafından analiz edilerek raporlanıp Bölüm Kuruluna sunulmaktadır. Bölüm Kuruluna sunulan bu görüş ve öneriler, bölüm öğretim elemanları tarafından tartışılıp görüşülerek bir karara bağlanmaktadır. Bölüm Kurul toplantılarında iç ve dış paydaşlardan alınan görüş ve öneriler dışında, bölüm özgörevleri, program öğretim amaçları, program çıktılarının belirlenmesi, öğretim planı (müfredat) ve içeriğinin oluşturulması, eğitim-öğretim kadrosunun belirlenmesi ve eğitim-öğretim altyapısının geliştirilmesi konuları görüşülmektedir.

Bölüm kurulunda görüşülen konular ve alınan kararlar eğitim-öğretim faaliyetlerinin sürdürülmesinde önemli bir rol oynamaktadır. Ara sınav ve dönem sonu sınavları, öğrenci anketleri, mezun anketleri, staj anketleri, bölüm kurul toplantıları, akademik kurul toplantıları, bölümdeki diğer komisyonların faaliyetleri, öğretim üyelerinin görüşleri ve dış paydaş görüşleri eğitim ve öğretimin sürdürülmesinde ve değerlendirilmesinde dikkate alınmaktadır.

4.2. İyileştirme Çalışmalarının Sistematiği ve Kanıtlara Dayanması

Bu iyileştirme çalışmaları, programın gelişmeye açık tüm alanları ile ilgili, sistematik bir biçimde toplanmış, somut verilere dayalı olmalıdır.

Ormancılık ve Orman Ürünleri Programı sürekli iyileştirme çalışmaları, Toplam Kalite Yönetimi gereğince belirlenmiş temel alanlarda kalite geliştirme hedefi doğrultusunda sürdürülmektedir.

5. EĞİTİM PLANI

5.1. Öğretim Planı (Müfredat)

Her programın program eğitim amaçlarını ve program çıktılarını destekleyen bir öğretim planı (müfredatı) olmalıdır. Öğretim planı bu ölçütte verilen ortak bileşenler ve disipline özgü bileşenleri içermelidir.

5.1.1. Orman Ürünleri Ön Lisans Öğretim Planı

Öğretim planında yer alan dersler Tablo 5.1, 5.2 ve 5.3'te gösterilmiştir.

Tablo 5.1. Yarıyıl Temelinde Ders Planı

Ders Kodu	Ders Adı ¹	Öğretim Dili ²	Kategori (AKTS Kredisi) ³				Diğer ⁴	
			Alanına Uygun Temel Öğretim	Alanına Uygun Öğretim	Seçmeli Dersler			
				Alan Dışı	Alan İçi			
I. Yarıyıl								
AIITOL101	Atatürk İlkeleri ve İnkılap Tarihi- I	Türkçe	-	-	-	-	2	
ORU103	İstatistik Analiz ve Kalite Kontrol	Türkçe	-	3	-	-	-	
ORU105	Ormanlık Bilgisi	Türkçe	4	-	-	-	-	
ORU107	Harita Bilgisi	Türkçe	4	-	-	-	-	
ORU113	Genel Botanik	Türkçe	4	-	-	-	-	
ORU117	Genel Zooloji	Türkçe	2	-	-	-	-	
ORU119	Toprak İlimi	Türkçe	4	-	-	-	-	
ORU121	Ahşap Malzeme Bilgisi	Türkçe	3	-	-	-	-	
TDOL103	Türk Dili - I	Türkçe	-	-	-	-	2	
YDOL105	Yabancı Dil - I	Türkçe	-	-	-	-	2	
II. Yarıyıl								
AIITOL102	Atatürk İlkeleri ve İnkılap Tarihi-II	Türkçe	-	-	-	-	2	
ORU106	Temel Bilgi Teknolojileri Kullanımı	Türkçe	-	4	-	-	-	
ORU128	Ormanlık İş Bilgisi	Türkçe	4	-	-	-	-	
ORU130	Orman Botanığı	Türkçe	4	-	-	-	-	
ORU146	Orman Ürünlerinden Faydalanma	Türkçe	3	-	-	-	-	
TDOL104	Türk Dili - II	Türkçe	-	-	-	-	2	
YDOL106	Yabancı Dil - II	Türkçe	-	-	-	-	2	
SD - I	Seçmeli Ders - I	Türkçe	-	-	-	3	-	
SD - II	Seçmeli Ders - II	Türkçe	-	-	-	3	-	
OSD	Ortak Seçmeli Ders	Türkçe	-	-	3	-	-	
III. Yarıyıl								
ORU201	Odun Dışı Orman Ürünleri	Türkçe	3	-	-	-	-	
ORU211	Orman Koruma	Türkçe	3	-	-	-	-	
ORU231	Ormanlıkta Yaban Hayatı	Türkçe	4	-	-	-	-	
ORU235	Odun Zararlıları	Türkçe	3	-	-	-	-	
ORU245	Staj	Türkçe	8	-	-	-	-	
SD - I	Seçmeli Ders - I	Türkçe	-	-	-	3	-	
SD - II	Seçmeli Ders - II	Türkçe	-	-	-	3	-	
SD - III	Seçmeli Ders - III	Türkçe	-	-	-	3	-	
IV. Yarıyıl								
ORU206	Silvikültür Tekniği	Türkçe	4	-	-	-	-	
ORU208	Orman Entomolojisi	Türkçe	4	-	-	-	-	
ORU228	Girişimcilik	Türkçe	-	-	-	-	4	
ORU230	Orman Ürünlerinin Pazarlanması	Türkçe	4	-	-	-	-	
ORU232	Proje Uygulama	Türkçe	2	-	-	-	-	
SD - I	Seçmeli Ders - I	Türkçe	-	-	-	3	-	
SD - II	Seçmeli Ders - II	Türkçe	-	-	-	3	-	
SD - III	Seçmeli Ders - III	Türkçe	-	-	-	3	-	
SD - IV	Seçmeli Ders - IV	Türkçe	-	-	-	3	-	
Programdaki Kategori Toplamları⁵			67	7	3	27	16	
Mezuniyet İçin Toplam Kredi			120					
Toplamların Genel Toplamdaki Yüzdesi								
En Düşük AKTS Kredisi								

Toplamlar bu satırlardan en az birini sağlamalıdır	En Düşük Yüzde	%55,8	%5,8	%25	%13,4
--	----------------	-------	------	-----	-------

¹Öğretim dili Türkçe olmasa bile ders adını Türkçe veriniz.

²Öğretim dilini yazınız.

³Yukarıdaki kategoriler için derslerin ilgili akreditasyon kuruluşunun ölçütlerini sağlama kontrolü öğretim malzemeleri ve öğrenci çalışmalarına bakılarak yapılacaktır.

⁴Diğer: Yukarıdaki 3 kategoriye girmeyen dersler. Örnekler: Temel Bilgisayar Kullanımı ve Programlama, 2547 sayılı Kanununun 5(i) maddesi kapsamında okutulan dersler, bireysel beceri geliştirmeye yönelik spor, müzik vb.

⁵Toplam krediler ve yüzdeleri hesaplanırken; zorunlu derslerin tümü kullanılmalıdır. Seçmeli derslerin ise sadece öğretim planında yer aldığı sayı kadarı kullanılmalıdır.

Tablo 5.2. Yarıyıllar Temelinde Ders Planı

2023/2024 AKADEMİK YILI DERS PLANI ^{1,2}												
I. Yarıyıl / Güz					I. Yarıyıl / Bahar							
Dersin Kodu	Dersin Adı	Haftalık Ders Saati ³			AKTS	Dersin Kodu	Dersin Adı	Haftalık Ders Saati ³			AKTS	
		T	U	L				T	U	L		
AIITOL101	Atatürk İlkeleri ve İnkılap Tarihi – I	2	0	0	2	AIITOL102	Atatürk İlkeleri ve İnkılap Tarihi – II	2	0	0	2	
ORU103	İstatistik Analiz ve Kalite Kontrol	2	0	0	3	ORU106	Temel Bilgi Teknolojileri Kullanımı	3	1	0	4	
ORU105	Ormancılık Bilgisi	3	1	0	4	ORU128	Ormancılık İş Bilgisi	4	0	0	4	
ORU107	Harita Bilgisi	3	1	0	4	ORU130	Orman Botanığı	4	0	0	4	
ORU113	Genel Botanik	4	0	0	4	ORU146	Orman Ürünlerinden Faydalanma	3	0	0	3	
ORU117	Genel Zooloji	2	0	0	2	TDOL104	Türk Dili – II	2	0	0	2	
ORU119	Toprak İlimi	4	0	0	4	YDOL106	Yabancı Dil – II	2	0	0	2	
ORU121	Ahşap Malzeme Bilgisi	3	0	0	3	SD – I	Seçmeli Ders – I	3	0	0	3	
TDOL103	Türk Dili – I	2	0	0	2	SD – II	Seçmeli Ders – II	3	0	0	3	
YDOL105	Yabancı Dil – I	2	0	0	2	OSD	Ortak Seçmeli Ders	3	0	0	3	
Toplam Kredi					30	Toplam Kredi						30
III. Yarıyıl / Güz					IV. Yarıyıl / Bahar							
Dersin Kodu	Dersin Adı	Haftalık Ders Saati ³			AKTS	Dersin Kodu	Dersin Adı	Haftalık Ders Saati ³			AKTS	
		T	U	L				T	U	L		
ORU201	Odun Dışı Orman Ürünleri	3	0	0	3	ORU206	Silvikültür Tekniği	3	1	0	4	
ORU211	Orman Koruma	3	0	0	3	ORU208	Orman Entomolojisi	4	0	0	4	
ORU231	Ormancılıkta Yaban Hayatı	3	1	0	4	ORU228	Girişimcilik	4	0	0	4	
ORU235	Odun Zararlıları	3	0	0	3	ORU230	Orman Ürünlerinin Pazarlanması	4	0	0	4	
ORU245	Staj	0	2	0	8	ORU232	Proje Uygulama	2	0	0	2	
SD – I	Seçmeli Ders – I	3	0	0	3	SD – I	Seçmeli Ders – I	3	0	0	3	
SD – II	Seçmeli Ders – II	3	0	0	3	SD – II	Seçmeli Ders – II	3	0	0	3	
SD – III	Seçmeli Ders – III	3	0	0	3	SD – III	Seçmeli Ders – III	3	0	0	3	
						SD – IV	Seçmeli Ders – IV	3	0	0	3	
Toplam Kredi					30	Toplam Kredi						30

¹Seçmeli dersleri, yarıyılında, tek satırda ve kod yazmadan Seçmeli Ders olarak yazınız. Yazılan AKTS, o yarıyılıda alınması gereken seçmeli derslerin AKTS kredilerinin toplamı olmalıdır.

²Alınabilecek seçmeli derslerin (Alan içi/Alan dışı) tümünü yarıyıl bazında Tablo 5.3'te veriniz.

³T: Teorik, U: Uygulama (problem çözümü, alan çalışması, tartışma vb.), L: Laboratuvar

Tablo 5.3. Yarıyıl Temelinde Sunulan Seçmeli Dersler

II. Yarıyıl / Bahar							
Ders Kodu	Dersin Adı	Haftalık Ders Saati ¹			AKTS	Alan İçi	Alan Dışı
		T	U	L			
ORU108	Kâğıt ve Karton Üretim Teknolojisi	3	0	0	3	Evet	Hayır
ORU110	Odun Anatomisi	3	0	0	3	Evet	Hayır
ORU114	Orman Ekolojisi	3	0	0	3	Evet	Hayır
ORU132	Orman Amenajman Esasları	3	0	0	3	Evet	Hayır
ORU134	Teknik Resim	3	0	0	3	Evet	Hayır
ORU136	Klavye	3	0	0	3	Evet	Hayır
ORU138	Orman Fitopatolojisi	3	0	0	3	Evet	Hayır
ORU140	Orman Rekreasyonu ve Doğa Bilimleri	3	0	0	3	Evet	Hayır

ORU142	Doğa Koruma ve Milli Parklar	3	0	0	3	Evet	Hayır
ORU144	Doğa Fotoğrafçılığı ve Belgeselciliği	3	0	0	3	Evet	Hayır
ORU148	İş Sağlığı ve Güvenliği	3	0	0	3	Evet	Hayır
III. Yarıyıl / Güz							
Ders Kodu	Dersin Adı	Haftalık Ders Saati ¹			AKTS	Alan İçi	Alan Dışı
		T	U	L			
ORU209	Ormancılık Hukuku	3	0	0	3	Evet	Hayır
ORU213	Biyoenerji Üretimi	3	0	0	3	Evet	Hayır
ORU223	Tohum Teknolojisi ve Fidanlık Tekniği	3	0	0	3	Evet	Hayır
ORU227	Orman Transport Tekniği – I	3	0	0	3	Evet	Hayır
ORU229	Halkla İlişkiler	3	0	0	3	Evet	Hayır
ORU237	Odun Koruma Teknolojisi	3	0	0	3	Evet	Hayır
ORU239	TarımsalOrmancılık	3	0	0	3	Evet	Hayır
ORU241	Odun Fiziği	3	0	0	3	Evet	Hayır
ORU243	Süs Bitkisi Yetiştiriciliği	3	0	0	3	Evet	Hayır
GNÇ101	Gönüllülük Çalışmaları	3	0	0	3	Hayır	Evet
IV. Yarıyıl / Bahar							
Ders Kodu	Dersin Adı	Haftalık Ders Saati ¹			AKTS	Alan İçi	Alan Dışı
		T	U	L			
ORU218	Orman Bakımı	3	0	0	3	Evet	Hayır
ORU220	Ağaçlandırma Tekniği	3	0	0	3	Evet	Hayır
ORU226	Orman Hasılat Bilgisi	3	0	0	3	Evet	Hayır
ORU234	Ahşap Yapı Bilgisi	3	0	0	3	Evet	Hayır
ORU236	Orman Transport Tekniği – II	3	0	0	3	Evet	Hayır
ORU238	Odun Esaslı Levha Endüstrisi	3	0	0	3	Evet	Hayır
ORU240	Mobilya ve Ağaç Konstrüksiyonları	3	0	0	3	Evet	Hayır
ORU242	Orman Kadastro Bilgisi	3	0	0	3	Evet	Hayır
ORU244	Erozyon ve Çölleşme	3	0	0	3	Evet	Hayır

¹T: Teorik, U: Uygulama (problem çözümü, alan çalışması, tartışma vb.), L: Laboratuvar.

5.2. Öğretim Planını Uygulama Yöntemi

Öğretim planının uygulanmasında kullanılacak öğretim yöntemleri, istenen bilgi, beceri ve davranışların öğrencilere kazandırılmasını garanti edebilmelidir. Programda belirlenen kalite sistemi ve Bologna program akışı ile öğrencilerimizin gerekli olan eğitimi alabilmeleri ve alanlarında yetkinlik kazanmaları garanti altına alınmıştır.

Kant:

<https://egitimkatalogu.kastamonu.edu.tr/>

5.2.1. Öğretim Planının Uygulanmasında Kullanılan Öğretim Yöntemleri

Bölüm öğretim planında bulunan derslerin öğrenciye etkin bir biçimde aktarılabilmesi için teorik konuların yanında uygulamalar, projeler, teknik geziler vb. faaliyetler gerçekleştirilmektedir. Ormancılık eğitiminin temelini ifade eden içerik, teorik olarak konu bazında öğrencilere anlatılırken, konunun daha iyi kavratılabilmesi için örneklemeler, iş hayatındaki güncel ve gerçek uygulamalar dersin sorumlu öğretim elemanı tarafından kullanılmaktadır. Dersler yarıyıl bazında dört dönem halinde öğrencilere verilmekte, yarıyıl içerisindeki dersler 15 hafta üzerinden işlenmektedir. Tüm dersler 100 puan üzerinden değerlendirilmekte ve başarı katsayısı 4,0 üzerinden hesaplanmaktadır. Öğretim planında yer alan derslerin içeriğine bağlı olarak öğretim yöntemi belirlenmektedir. Teorik dersler derse dayalı olarak işlenmekte, uygulama dersleri alan çalışmasına bağlı olarak işlenmektedir.

Öğretim planı doğrultusunda bölümde kullanılan öğretim yöntemleri şunlardır;

- Anlatım,
- Tartışma,
- Gösterip yapma,
- Sorun (problem) çözme,
- İşbirlikli öğrenme,
- Gösteri,

- Benzetişim,
- Proje,
- Gezi,
- Görüşme,
- Beyin fırtınası,
- Ders notları ve kitaplar,
- Stajlar,
- İş başı uygulamalı eğitim

5.2.1.1. Anlatım

Öğretim elemanının merkezde olduğu yöntemlerin başında gelmektedir. Öğretim elemanının konuyu aktif olarak anlattığı, öğrencinin ise pasif dinleyici olduğu bir yöntemdir. Bu yöntemle ders; rapor, betimleme ve açıklama şeklinde işlenmektedir. Uygun olan derslerde çağdaş sunum tekniklerinin kullanılması sayesinde derslerin görsel zenginliği artırılmakta, daha etkin sınıf içi iletişim kurulmakta ve ders süresi daha verimli kullanılabilir.

5.2.1.2. Tartışma

Duruma göre sınıftaki bütün öğrencilerin ya da sınıflarda oluşturulan gruplar vasıtasıyla öğrencilerin katılımını sağlayan bir yöntemdir. Bu yöntemde, grup üyeleri tartışma konusunu çeşitli görüş noktalarına göre ele alarak tartışmakta ve problem çözme ile ilgili alternatif görüşler ortaya çıkarmaktadırlar. Tartışmada esas olan noktalardan biri; grubun birlikte düşünme ve düşüncelerini belli bir mantık örüntüsü içinde ifade etme çabasıdır. Öğrencilerin düşünme, ifade becerileri ve demokratik tutum geliştirmelerine katkı sağlamaktadır.

5.2.1.3. Gösterip Yaptırma

Bu yöntem özellikle alana özgü uygulama derslerinde öğretim elemanı sınıf önünde yaparak göstermekte ve sonrasında öğrencilerin yapmaları sağlanmaktadır. Öğrenciler sadece bakarak ve izleyerek değil, aynı zamanda yaparak ve deneyerek öğrenmeye çalışmaktadırlar.

5.2.1.4. Sorun (Problem) Çözme

Özellikle Proje Uygulama dersi başta olmak üzere uygulanan bir yöntem olup öğrencinin bir konuyu başından sonuna kadar ele alması ve irdelemesi sağlanmaktadır. Bu kapsamda; (a) Sorun belirlenir, (b) Sorun tanımlanır, (c) Olası çözüm yolları aranır ve hipotez geliştirilir, (d) Çözüm yolu sınanır, (e) Sınama doğru çözüme götürürse hipotez doğrulandığı için genellemeye gidilir, (f) Sınama doğru çözüme götürmezse, geriye dönülerek sınama etkinlikleri gözden geçirilir, seçilen diğer bir hipotez tekrar sınanır. Bu yöntem öğrencinin problem çözme, bağımsız çalışma, yaratıcı düşünme, eleştirel düşünme gibi yeteneklerini geliştirmektedir.

5.2.1.5. İşbirlikli Öğrenme

İşbirlikli öğrenme, öğrencilerin ortak bir amaç için birlikte çalışmalarını esasına dayanan bir öğrenme türüdür. Farklı yeteneklere sahip öğrenciler, heterojen gruplarda bir araya gelerek birbirlerine yardımcı olmakta ve birlikte öğrenmektedirler. İş birliği kurma sırasında yardım etme ve yardım alma, içinde bulunduğu grup birliğinin farkına varma gibi önemli deneyimler edinilmektedir. Böylece gelecekte iş yaşamında çok önemli bir beceri olan ekip çalışmasına yatkınlık konusunda kazanımlar gerçekleşmektedir. Uygulama derslerinde öğrenciler belirli gruplar halinde ekip çalışması ile bir hizmet sürecini yürütmesi veya bir ürün hazırlaması işbirlikçi öğrenme ile sağlanmaktadır.

5.2.1.6. Gösteri

Uygulama derslerinde çoğu zaman öğretim elemanının örneğini gösterdiği şekilde hizmet süreçleri veya ürünlerin öğrenciler tarafından yapılması sağlanmaktadır. Bazı durumlarda ise sadece eğitmen tarafından ilgili konunun gösterilmesi sağlanır.

5.2.1.7. Benzetişim (Simülasyon)

Özel sektörde öğrencilerin karşılaşacağı ancak eğitim döneminde öğrenemeyecekleri etkinlikler benzetişim tekniği ile öğrenciye aktarılmaktadır. Burada özel sektörde uygulanan yöntemler öğrenci tarafından uygulanmaktadır.

5.2.1.8. Proje

Proje tabanlı öğrenim, öğrencileri ilginç sorunlarla uğraşmaya ve bunun sonunda mesleki öğrenime yönlendiren bir öğretim yoludur. Öğrencilerin yaratıcılıklarını kullanmalarına olanak sağlar ve olaylara geniş açıdan bakmalarını gerektirir.

5.2.1.9. Gezi

Öğrenmeyi sınıf dışına taşıyan bir yöntemdir. Orman İşletme Müdürlükleri, kontrplak, MDF, sunta vb. orman ürünleri endüstri fabrikalarına ve fuar, kongre ve sergi gibi özel etkinlik alanlarına teknik gezi düzenlenerek öğrencilerin doğrudan gözlem yapmaları ve bilgi edinmeleri sağlanmaktadır.

5.2.1.10. Görüşme

Öğrencilerin bilgiyi kaynağından alması için sektör temsilcilerinin ve alanında uzman kişilerin ders kapsamında eğitim vermesi sağlanmaktadır. Bu kapsamda her eğitim öğretim yılında ortalama 3 sektör temsilcisi bölüm öğrencilerine bilgi aktarmak için davet edilmekte ve etkinlik düzenlenmektedir. Ayrıca dersler kapsamında verilen araştırma konuları ile ilgili, öğrencilerin sektör temsilcileri ile birebir görüşmeleri sağlanmaktadır.

5.2.1.11. Beyin Fırtınası

Beyin fırtınası, değerlendirme ya da sınırlama olmaksızın bir sorunun çözümüne ilişkin mümkün olduğunca çok çözüm yollarını elde etmek için düzenlenmiş olan bir grup çalışması sürecidir. Beyin fırtınasının amacı, öğrencilerin fikir üretmelerini sağlamak ve kendilerini ifade etmelerini kolaylaştırmaktır. Bu teknik, üst düzey tartışma tekniği olarak kullanılmaktadır.

5.2.1.12. Ders Notları ve Kitapları

Öğretim planındaki tüm derslerde, ilk hafta ders içeriği ve akışı doğrultusunda ders kapsamında kullanılacak temel ve yardımcı kaynaklar, ders notları ve diğer materyaller hakkında bilgi verilmektedir. Bu bilgiler ayrıca Bologna Bilgi Sistemi ve Öğrenci Bilgi Sistemi üzerinden öğrenciler ile paylaşılmaktadır.

5.2.1.13. Staj

Staj, öğrencilerin derslerde edindikleri teorik ve uygulamalı bilgileri sektördeki işletmelerde uygulama imkânı buldukları bir öğrenme yöntemidir. Bu amaçla öğrenciler eğitim süreleri içerisinde herhangi bir yaz döneminde 30 işgünü staj yapmaktadırlar.

5.2.1.14. İşbaşı Uygulamalı Eğitim

Ormancılık ve Orman Ürünleri Programında İşbaşı Uygulamalı Eğitim yapılmamaktadır.

5.2.2. Öğretim Planında Derslerin Alınması İlişkisi

Ormancılık ve Orman Ürünleri Programında genel olarak birbirini takip eden dersler aynı akademik yıl içerisinde verilmektedir. Müfredat dersleri içerisinde ön ders şartı yer almamakta olup, öğrencinin alt yarıyıldan dersi kalması durumunda danışman öğretim elemanı tarafından ders kayıtları esnasında öncelikli olarak bu derslerin verilmesi sağlanmaktadır.

5.3. Öğretim Planı Yönetim Sistemi

Öğretim planının öngörüldüğü biçimde uygulanmasını güvence altına alacak ve sürekli gelişimini sağlayacak bir eğitim yönetim sistemi bulunmalıdır. Öğretim planının öngördüğü biçimde uygulanmasını güvence altına alan ve sürekli gelişim sağlayan bir eğitim yönetim sistemi mevcuttur.

5.3.1. Öğretim Planının Geliştirilmesine Yönelik Yönetim Sistemi

Kastamonu Üniversitesi, Araç Rafet Vergili Meslek Yüksekokulu, Ormancılık ve Orman Ürünleri Programı, kuruluşundan bugüne kadarki süreçte Öğretim Planını sürekli iyileştirme ve geliştirme çabası içinde olmuştur. Öğretim planı, bölüm başkanı ve öğretim elemanlarından oluşan Bölüm Kurulu tarafından sürekli olarak incelenmektedir. Bu kurul, tüm bölüm öğretim elemanlarını öğretim planı konusunda bilgilendirmekte ve Akademik Kurulda alınan kararlar doğrultusunda çalışmalarını yürütmektedir.

Her akademik yılda açılması planlanan derslere yönelik öğretim elemanı görevlendirmesi Bölüm Kurul kararı ve Yüksekokul Yönetim Kurulu onayı ile gerçekleştirilmektedir. Güz ve bahar yarıyılları sonunda yapılan Bölüm Kurul toplantılarında, o yarıyılın değerlendirilmesi yapılmakta ve gelecek yarıyıl için de görüş ve öneriler alınmaktadır. Öğretim planının yürütülmesinde, akademik açılış ve kapanış toplantılarına ilave olarak bölümde görevli tam zamanlı, yarı zamanlı ve ders saati ücretli öğretim elemanları ile belirli aralıklarla toplantılar yapılmaktadır. Düzenlenen bu toplantılarda, MYO yönetiminden, öğretim elemanlarından ve öğrencilerden gelen geri bildirimlere göre planlama yapılmaktadır.

Öğretim planında yer alan derslerin içerik, değerlendirme, öğrenim çıktıları, ders planı vb. bilgilerinin standart bir şekilde sunumu ve uygulama birliği için her derse ait ders planı Bologna Bilgi Sistemine tanımlanmaktadır.

Ormancılık ve Orman Ürünleri Programı öğretim planı Kastamonu Üniversitesi Bologna Bilgi Sistemi ile yürütülmektedir. Bölüm öğretim planında yer alan tüm bilgiler (ders çıktıları, ders içerikleri, ders kaynakları vb.) dönem başında bu sistem yardımı ile güncellenmektedir. Ayrıca programın ders içeriklerini paylaşma, duyurular vb. için Meslek Yüksekokulu web sayfası ve Kastamonu Üniversitesi Öğrenci Bilgi Sistemi (ubys.kastamonu.edu.tr) ders yönetim sistemi kullanılmaktadır.

5.4. Öğretim Planında "Temel Bilim Eğitimi" Düzeyi

Eğitim planı, en az bir yıllık ya da en az 32 kredi veyahut en az 60 AKTS kredisi tutarında temel bilim eğitimi içermelidir.

Programımız, bir yıllık ya da en az 32 kredi veyahut en az 60 AKTS kredisi tutarında temel bilim ve sanat eğitimi içermektedir.

5.5. Öğretim Planında İlgili Disipline Uygun Mesleki Eğitim Düzeyi

En az bir buçuk yıllık ya da en az 48 kredi veyahut en az 90 AKTS kredisi tutarında temel (mühendislik, fen, sağlık vb.) bilimleri ve ilgili disipline uygun meslek eğitimi içermelidir.

Programımız bir yılda 60 AKTS, 2 yılda ise toplam 120 AKTS kredisi bulunan mühendislik ve bilimleri eğitimi veren bir Meslek Yüksekokulu programıdır.

Kanıt:

<https://egitimkatalogu.kastamonu.edu.tr/>

5.6. Öğretim Planının Program Öğretim Amaçları ve Çıktılarına Erişim Desteği

Programımızda gerek teorik gerekse pratik olarak eğitimler verilmektedir. Ayrıca program alanımıza uygun dijital destekli çalışmalarda mevcuttur. Öğretim planımızın, program öğretim amaçlarına katkı ve program çıktılarına katkı düzeyi Tablo 5.4'te verilmiştir.

5.7. Öğretim Planının Programa Özgü Ölçütleri Sağlama Düzeyi

Ormancılık ve Orman Ürünleri Programı Öğretim planının Programa Özgü Ölçütlere (PÖÖ) katkı düzeyi Tablo 5.4'te verilmiştir.

Tablo 5.4. Ders-Program Çıktısı İlişkisi

I. Yarıyıl Ders Planı											
Ders Kodu	Dersin Adı	P1	P2	P3	P4	P5	P6	P7	P8	P9	P10
AIITOL101	Atatürk İlkeleri ve İnkılap Tarihi – I	0	0	0	0	5	1	0	0	0	0
ORU103	İstatistik Analiz ve Kalite Kontrol	2	0	0	0	5	2	0	0	0	0
ORU105	Ormancılık Bilgisi	3	5	2	0	0	0	0	0	0	1
ORU107	Harita Bilgisi	1	2	0	4	0	0	0	4	5	2
ORU113	Genel Botanik	5	4	1	2	4	1	2	1	2	2
ORU117	Genel Zooloji	0	0	0	4	0	5	0	0	1	0
ORU119	Toprak İlmi	2	0	4	0	0	0	5	0	0	0
ORU121	Ahşap Malzeme Bilgisi	0	0	0	0	5	4	3	0	2	0
TDOL103	Türk Dili – I	0	0	0	0	5	1	0	0	0	0
YDOL105	Yabancı Dil – I	0	0	0	0	5	1	0	0	0	0
II. Yarıyıl Ders Planı											
Ders Kodu	Dersin Adı	P1	P2	P3	P4	P5	P6	P7	P8	P9	P10
AIITOL102	Atatürk İlkeleri ve İnkılap Tarihi–II	0	0	0	0	5	1	0	0	0	0
ORU106	Temel Bilgi Teknolojileri Kullanımı	0	0	0	0	5	0	0	0	0	0
ORU128	Ormancılık İş Bilgisi	3	5	2	0	0	0	0	0	0	1
ORU130	Orman Botaniği	5	4	4	4	4	1	2	1	2	2
ORU146	Orman Ürünlerinden Faydalanma	0	0	0	0	5	4	3	0	2	0
TDOL104	Türk Dili – II	0	0	0	0	5	1	0	0	0	0
YDOL106	Yabancı Dil – II	0	0	0	0	5	1	0	0	0	0
SD – I	Seçmeli Ders – I	-	-	-	-	-	-	-	-	-	-
SD – II	Seçmeli Ders – II	-	-	-	-	-	-	-	-	-	-
OSD	Ortak Seçmeli Ders	-	-	-	-	-	-	-	-	-	-
III. Yarıyıl Ders Planı											
Ders Kodu	Dersin Adı	P1	P2	P3	P4	P5	P6	P7	P8	P9	P10
ORU201	Odun Dışı Orman Ürünleri	5	4	0	0	3	5	0	2	2	5
ORU211	Orman Koruma	5	4	5	4	3	2	3	1	1	2
ORU231	Ormancılıkta Yaban Hayatı	5	4	1	2	4	1	2	1	2	2
ORU235	Odun Zararlıları	0	0	0	0	5	4	3	0	2	0
ORU245	Staj	-	-	-	-	-	-	-	-	-	-
SD – I	Seçmeli Ders – I	-	-	-	-	-	-	-	-	-	-
SD – II	Seçmeli Ders – II	-	-	-	-	-	-	-	-	-	-
SD – III	Seçmeli Ders – III	-	-	-	-	-	-	-	-	-	-
IV. Yarıyıl Ders Planı											
Ders Kodu	Dersin Adı	P1	P2	P3	P4	P5	P6	P7	P8	P9	P10
ORU206	Silvikültür Tekniği	5	5	5	5	2	2	2	1	1	3
ORU208	Orman Entomolojisi	4	3	4	5	1	1	1	1	1	2
ORU228	Girişimcilik	2	0	0	0	5	2	0	0	0	0
ORU230	Orman Ürünlerinin Pazarlanması	0	0	0	0	5	4	3	0	2	0
ORU232	Proje Uygulama	5	2	4	3	5	4	3	3	3	4
SD – I	Seçmeli Ders – I	-	-	-	-	-	-	-	-	-	-
SD – II	Seçmeli Ders – II	-	-	-	-	-	-	-	-	-	-
SD – III	Seçmeli Ders – III	-	-	-	-	-	-	-	-	-	-
SD – IV	Seçmeli Ders – IV	-	-	-	-	-	-	-	-	-	-

* İlişki düzeyleri 1 (çok düşük) ve 5 (çok yüksek) arasında ifade edilmiştir.

5.8. Öğretim Planı Uygulama Deneyimi

Öğrenciler, önceki derslerde edindikleri bilgi ve becerileri kullanacakları, ilgili standartları ve gerçekçi kısıtları ve koşulları içerecek bir ana uygulama/tasarım deneyimiyle, hazır hale getirilmelidir.

Ormancılık ve Orman Ürünleri Programı öğretim planında uygulamalı derslerin yanı sıra alınan teorik ve kavramsal eğitimin alanda uygulanmasına yönelik “Staj” (Zorunlu) bulunmaktadır. “Staj” döneminde öğrenciler, sektör işletmelerinde dönem içerisinde aldıkları teorik ve uygulamalı dersleri uygulamalı olarak gerçekleştirmekte ve bilgi, beceri ve yetkinliklerini geliştirerek güncel tutmakta ve gerçekçi koşullar ile öğrendiklerini birleştirmektedirler.

5.8.1. Staj

Staj, öğrencilerin derslerde edindikleri teorik ve uygulamalı bilgileri sektördeki işletmelerde uygulama imkânı buldukları bir öğrenme yöntemidir. Bu amaçla öğrenciler eğitim süreleri içerisinde herhangi bir yaz döneminde 30 işgünü staj yapmaktadırlar.

5.8.2. İşbaşı Uygulamalı Eğitim

Ormancılık ve Orman Ürünleri Programı'nda işbaşı uygulamalı eğitim yapılmamaktadır.

6. ÖĞRETİM KADROSU

6.1. Öğretim Kadrosunun Sayıca Yeterliliği

Öğretim kadrosu, her biri yeterli düzeyde olmak üzere, öğretim elemanı-öğrenci ilişkisini, öğrenci danışmanlığını, üniversiteye hizmeti, mesleki gelişimi, sanayi, mesleki kuruluşlar ve işverenlerle ilişkiyi sürdürebilmeyi sağlayacak ve programın tüm alanlarını kapsayacak biçimde sayıca yeterli olmalıdır.

Programımız gerek uygulamalı gerekse teorik olarak ders ve ihtiyaçlara cevap verebilecek öğretim kadrosuna sahiptir.

6.2. Öğretim Kadrosunun Nitelik Bakımından Yeterliliği

Öğretim kadrosu yeterli niteliklere sahip olmalı ve programın etkin bir şekilde sürdürülmesini, değerlendirilmesini ve geliştirilmesini sağlamalıdır.

Öğretim kadromuzda, programımız için gerekli olan ormancılık ve uygulama alanında yeterince bilgi ve tecrübe birikimine sahip öğretim elemanları yer almaktadır.

6.3. Öğretim Kadrosunun Ders Verme Dışındaki Nitelikleri

Ormancılık ve orman Ürünleri Programı'nda ders veren öğretim kadrosunun ders verme dışındaki niteliklerine ilişkin bilgiler Tablo 6.1 ve Tablo 6.2'de gösterilmiştir.

Tablo 6.1. Öğretim Kadrosu Ders Yükü Özeti

Öğretim Elemanı	TZ, YS, DSÜ ¹	Son İki Yarıyılıda Verdiği Dersler (Dersin Kodu/Kredisi/Yarıyıl/Yıl) ²					Toplam Etkinlik Dağılımı		
		Ders Kodu	Dersin Adı	AKTS	Yıl	Dönem	Öğretim	Araştırma	Diğer ⁴
Doç. Dr. Ramazan ERDEM	TZ	ORU107	HARİTA BİLGİSİ	4	2023	GÜZ	%100	%0	%0
Doç. Dr. Ramazan ERDEM	TZ	ORU105	ORMANCILIK BİLGİSİ	4	2023	GÜZ	%100	%0	%0
Doç. Dr. Ramazan ERDEM	TZ	ORU119	TOPRAK İLMİ	4	2023	GÜZ	%100	%0	%0
Doç. Dr. Ramazan ERDEM	TZ	ORU209	ORMANCILIK HUKUKU	3	2023	GÜZ	%100	%0	%0
Doç. Dr. Ramazan ERDEM	TZ	AYH105	ORMANCILIK BİLGİSİ	4	2023	GÜZ	%100	%0	%0
Doç. Dr. Ramazan ERDEM	TZ	AYH232	ORMANCILIK İŞ BİLGİSİ	3	2023	BAHAR	%100	%0	%0
Doç. Dr. Ramazan ERDEM	TZ	AYH234	GİRİŞİMCİLİK	4	2023	BAHAR	%100	%0	%0
Doç. Dr. Ramazan ERDEM	TZ	ORU128	ORMANCILIK İŞ BİLGİSİ	4	2023	BAHAR	%100	%0	%0
Doç. Dr. Ramazan ERDEM	TZ	ORU228	GİRİŞİMCİLİK	4	2023	BAHAR	%100	%0	%0
Doç. Dr. Ramazan ERDEM	TZ	ORU232	PROJE UYGULAMA	2	2023	BAHAR	%50	%50	%0
Doç. Dr. Ramazan ERDEM	TZ	ORU242	ORMAN KADASTRO BİLGİSİ	3	2023	BAHAR	%100	%0	%0
Dr. Öğr. Üyesi Durmuş Ali ÇELİK	TZ	ORU213	BİYOENERJİ ÜRETİMİ	3	2023	GÜZ	%100	%0	%0
Dr. Öğr. Üyesi Durmuş Ali ÇELİK	TZ	ORU103	İSTATİSTİK ANALİZ VE KALİTE KONTROL	3	2023	GÜZ	%100	%0	%0
Dr. Öğr. Üyesi Durmuş Ali ÇELİK	TZ	AYH109	HARİTA VE ARAZİ BİLGİSİ	4	2023	GÜZ	%100	%0	%0
Dr. Öğr. Üyesi Durmuş Ali ÇELİK	TZ	ORU201.1	ODUN DIŞI ORMAN ÜRÜNLERİ	3	2023	GÜZ	%100	%0	%0

Dr.Öğr. Üyesi Durmuş Ali ÇELİK	TZ	ORM132	ORMAN AMENAJMAN ESASLARI	3	2023	BAHAR	%100	%0	%0
Dr.Öğr. Üyesi Durmuş Ali ÇELİK	TZ	AYM230	ORMAN AMENAJMAN ESASLARI	3	2023	BAHAR	%100	%0	%0
Dr.Öğr. Üyesi Durmuş Ali ÇELİK	TZ	ORM218	ORMAN BAKIMI	3	2023	BAHAR	%100	%0	%0
Dr.Öğr. Üyesi Durmuş Ali ÇELİK	TZ	ORU226	ORMAN HASILAT BİLGİSİ	3	2023	BAHAR	%100	%0	%0
Dr.Öğr. Üyesi Durmuş Ali ÇELİK	TZ	ORU232	PROJE UYGULAMA	2	2023	BAHAR	%50	%50	%0
Öğr. Gör. Dr. Ayşegül Gözde T. GÜNGÖR	TZ	ORU113	GENEL BOTANİK	4+0	2023	GÜZ	%100	%0	%0
Öğr. Gör. Dr. Ayşegül Gözde T. GÜNGÖR	TZ	ORU211	ORMAN KORUMA	3+0	2023	GÜZ	%90	%10	%0
Öğr. Gör. Dr. Ayşegül Gözde T. GÜNGÖR	TZ	ORU223	TOHUM TEKNOLOJİSİ VE FİDANLIK TEKNİĞİ	3+0	2023	GÜZ	%100	%0	%0
Öğr. Gör. Dr. Ayşegül Gözde T. GÜNGÖR	TZ	OSDM206	TOHUM TEKNOLOJİSİ VE FİDANLIK TEKNİĞİ	2+0	2023	GÜZ	%100	%0	%0
Öğr. Gör. Dr. Ayşegül Gözde T. GÜNGÖR	TZ	AYH103	GENEL BOTANİK	4+0	2023	GÜZ	%100	%0	%0
Öğr. Gör. Dr. Ayşegül Gözde T. GÜNGÖR	TZ	AYH118	ORMAN BOTANİĞİ	3+1	2023	BAHAR	%100	%0	%0
Öğr. Gör. Dr. Ayşegül Gözde T. GÜNGÖR	TZ	ORU130	ORMAN BOTANİĞİ	4+0	2023	BAHAR	%100	%0	%0
Öğr. Gör. Dr. Ayşegül Gözde T. GÜNGÖR	TZ	ORU206	SİLVİKÜLTÜR TEKNİĞİ	3+1	2023	BAHAR	%90	%10	%0
Öğr. Gör. Dr. Ayşegül Gözde T. GÜNGÖR	TZ	ORU208	ORMAN ENTOMOLOJİSİ	4+0	2023	BAHAR	%90	%10	%0
Öğr. Gör. Dr. Ayşegül Gözde T. GÜNGÖR	TZ	ORU220	AĞAÇLANDIRMA TEKNİĞİ	3+0	2023	BAHAR	%90	%10	%0
Öğr. Gör. Dr. Ayşegül Gözde T. GÜNGÖR	TZ	ORU232	PROJE UYGULAMA	3+1	2023	BAHAR	%50	%50	%0

¹TZ: Tam zamanlı, YZ: Yarı zamanlı, DSÜ: Ders saati ücretli öğretim elemanı.

²Her öğretim elemanı için son iki yarıyıldan verdiği tüm dersleri (lisansüstü ve başka programda verilen dersler dâhil) sıralayınız. Gerekliğinde satır ekleyiniz.

³Etkinlik dağılımını, her bir öğretim elemanının toplam etkinliği %100 olacak biçimde yüzde olarak veriniz.

⁴Uzun süreli izinler ve sektör etkinlikleri bu sütunda gösterilir.

Tablo 6.2. Öğretim Kadrosu Analizi

Öğretim Elemanının Adı ve Soyadı	Unvanı	TZ, YZ, DSÜ ²	Aldığı Son Akademik Unvan	Mezun Olduğu Son Kurum ve Mezuniyet Yılı	Deneyim Süresi (Yıl)			Etkinlik Düzeyi ³ (Yüksek, Orta, Düşük, Yok)		
					Kamu Özel Sektör Deneyimi	Öğretim Deneyimi	Bu Kurumdaki Deneyimi	Mesleki Kuruluşlarda	Arastırma	Dış Paydaşlara Verilen Danışmanlık
Ramazan ERDEM	Dr. Öğr. Üyesi	TZ	Doç. Dr.	Kastamonu Üniversitesi Fen Bilimleri Enstitüsü, Doktora, 2018	13	13	13	Orta	Orta	Yok
Durmuş Ali ÇELİK	Dr. Öğr. Üyesi	TZ	Dr. Öğr. Üyesi	Karadeniz Teknik Üniversitesi, Fen Bilimleri Enstitüsü, Doktora, 2018	0	17	4	Yüksek	Orta	Yok
Ayşegül Gözde TIRYAKI GÜNGÖR	Öğr. Gör. Dr.	TZ	Öğr. Gör. Dr.	Kastamonu Üniversitesi Fen Bilimleri Enstitüsü, Doktora, 2024	13	13	13	Orta	Orta	Yok

¹Tabloyu programdaki her öğretim üyesi için doldurunuz. Gerekliyse ek sayfa kullanabilirsiniz.

²TZ: Tam zamanlı, YZ: Yarı zamanlı, DSÜ: Ders saati ücretli öğretim elemanı.

³Etkinlik düzeyi son 3 yılın ortalamasını yansıtmalıdır.

ÖZGEÇMİŞ				
Adı ve Soyadı	Ramazan ERDEM			
Unvanı	Doç. Dr.			
Yabancı Dil	İngilizce	Sınav: KPDS	Puan: 63,00	Yıl: 2010

ALINAN DERECELER			
Alınan Derece	Bölüm / Program	Üniversite	Tarih
Lisans	Orman Mühendisliği Bölümü	İstanbul Üniversitesi	02.08.2007
Yüksek Lisans	Fen Bilimleri Enstitüsü, Ölçme ve Kadastro ABD	İstanbul Üniversitesi	03.08.2011
Doktora	Fen Bilimleri Enstitüsü, Orman Mühendisliği ABD	Kastamonu Üniversitesi	22.06.2018

KURUMLA İLGİLİ BİLGİLER		
Kuruma İlk Atanma Tarihi	24.11.2011	
Kurumdaki Hizmet Süresi	13 Yıl	
Kurumda Alınan Unvanlar	Birim	Tarih
Öğretim Görevlisi	Ormanlık ve Orman Ürünleri Programı	2011 – 2020
Doktor Öğretim Üyesi	Ormanlık ve Orman Ürünleri Programı	2020 –

ÜYE OLUNAN MESLEKİ VE BİLİMSSEL KURULUŞLAR		
Kurum / Kuruluş Adı	Üye Olunan Yıl	Görev
Orman Mühendisleri Odası	2010	Üye

SON 5 YILDAKİ YAYINLAR	
A. Uluslararası Hakemli Dergilerde Yayımlanan Makaleler	
1.	GÜNEY DENİZ, KOÇ İSMAİL, İŞINKARALAR KAAN, ERDEM RAMAZAN (2023). Variation in Pb and Zn concentrations in different species of trees and shrubs and their organs depending on traffic density. Baltic Forestry, 29(2), 141-152., Doi: 10.46490/BF661 (Yayın No: 8939000)
2.	ERDEM RAMAZAN (2023). Changes in strontium levels in bark and over the past 40 years in the wood of trees exposed to high levels of air pollution. BioResources, 18(4), 8020-8036., Doi: 10.15376/biores.18.4.8020-8036 (Yayın No: 8548503)
3.	ERDEM RAMAZAN (2023). Change of Cr, Co, and V concentrations in forest trees by species, organ, and soil depth. BioResources, 18(3), 6183-6193., Doi: 10.15376/biores.18.4.8020-8036 (Yayın No: 8548466)
4.	ERDEM RAMAZAN (2022). Change of Calcium Concentrations in Forest Soils by Plant Species and Soil Depth. Kastamonu University Journal of Engineering and Sciences, 8(2), 122-127., Doi: 10.55385/kastamonu.1185210 (Yayın No: 7992906)
5.	İŞINKARALAR KAAN, KOÇ İSMAİL, KUZMİNA NADEZHDA A., MENSCHİKOV SERGEİ L., ERDEM RAMAZAN, ARICAK BURAK (2022). Determination of heavy metal levels using Betula pendula

	Roth. under various soil contamination in Southern Urals, Russia. International Journal of Environmental Science and Technology, 19(12), 12593-12604., Doi: 10.1007/s13762-022-04586-x (Yayın No: 7859208)
6.	İŞINKARALAR KAAN, KOÇ İSMAİL, ERDEM RAMAZAN, ŞEVİK HAKAN (2022). Atmospheric Cd, Cr, and Zn Deposition in Several Landscape Plants in Mersin, Türkiye. Water, Air, & Soil Pollution, 233(4), 1-10., Doi: 10.1007/s11270-022-05607-8 (Yayın No: 7654765)
7.	İŞINKARALAR KAAN, ERDEM RAMAZAN (2021). Changes of Calcium Content on Some Trees in Kocaeli. Kastamonu University Journal of Engineering and Sciences, 7(2), 148-154. (Yayın No: 8563156)
8.	İŞINKARALAR KAAN, ERDEM RAMAZAN (2021). Landscape Plants as Biomonitors for Magnesium Concentration in Some Species. International Journal of Progressive Sciences and Technologies, 29(2), 468-473., Doi: 10.52155/ijpsat.v29.2.3796 (Yayın No: 8563141)
9.	ARICAK BURAK, ÇETİN MEHMET, ERDEM RAMAZAN, ŞEVİK HAKAN, ÇÖMETEN HASRET (2020). The Usability of Scotch Pine (Pinus sylvestris) as a Biomonitor for Traffic-Originated Heavy Metal Concentrations in Turkey. POLISH JOURNAL OF ENVIRONMENTAL STUDIES, 29(2), 1051-1057., Doi: 10.15244/pjoes/109244 (Yayın No: 5552221)

B. Uluslararası Bilimsel Toplantılarda Sunulan ve Bildiri Kitabında Basılan Bildiriler	
1.	ERDEM RAMAZAN, ARICAK BURAK, ÇETİN MEHMET, ŞEVİK HAKAN (2023). Variation of Gallium Concentrations in Some Forest Trees Depending on Species, Organ and Soil Depth. 3RD INTERNATIONAL CONGRESS ON ENGINEERING AND LIFE SCIENCE ForesTR “The Balance of The life: Carbon”, Doi: 10.61326/icelis.2023.25 (Tam Metin Bildiri/Sözlü Sunum) (Yayın No: 8597533)
2.	ERDEM RAMAZAN (2022). Change of Li Concentration in Some Plant Organs Depending on Li Concentrations in Soil. 1st International Conference on Scientific and Academic Research (Tam Metin Bildiri/Sözlü Sunum) (Yayın No: 7992976)
3.	ARICAK BURAK, ERDEM RAMAZAN, ÇETİN MEHMET, ŞEVİK HAKAN (2022). Change of Mg concentrations in some forest soils depending on plant species. XI All-Russian Scientific Conference with International Participation “The Biological Reclamation and Monitoring of Disturbed Lands”, 249-254. (Tam Metin Bildiri/Sözlü Sunum) (Yayın No: 8017186)
4.	ERDEM RAMAZAN, ŞEVİK HAKAN, ÇETİN MEHMET, ARICAK BURAK (2022). Change of Zn concentrations in some forest tree species, organs and soils. XI All-Russian Scientific Conference with International Participation “The Biological Reclamation and Monitoring of Disturbed Lands”, 270-275. (Tam Metin Bildiri/Sözlü Sunum) (Yayın No: 8017220)
5.	ERDEM RAMAZAN (2022). Change of Ag Concentration in Some Plant Organs Depending on Ag Concentrations in Soil. International Academic Studies Conference (Tam Metin Bildiri/Sözlü Sunum) (Yayın No: 8018940)

C. Yazılan Ulusal/Uluslararası Kitaplar ve Kitaplarda Bölümler	
1.	Karaçam, Bölüm adı:(Karaçam Meşcerelerinin Mekansal Nokta Desen Analizi) (2022)., YILMAZ OSMAN YALÇIN, SEVGİ ORHAN, ERDEM RAMAZAN, CARUS SERDAR, Türkiye Ormancılar Derneği, Editör:SEVGİ ORHAN, TECİMEN HÜSEYİN BARIŞ, OKAN TANER, Basım sayısı:1, Sayfa Sayısı 725, ISBN:978-605-71791-2-8, Türkçe(Bilimsel Kitap) (Yayın No: 8013551)
2.	Kent Araştırmaları, Bölüm adı:(Kentsel Alanlarda Havadaki Ağır Metal Kirliliğinin İzlenmesinde Biyomonitorlerin Kullanımı) (2021)., ŞEVİK HAKAN, İŞINKARALAR KAAN, ERDEM RAMAZAN, TÜRK YILMAZ AYDIN, Nüve Kültür Merkezi, Editör:ADIGÜZEL FATİH, GÜNGÖR ŞENAY, Basım sayısı:1, Sayfa Sayısı 328, ISBN:978-625-7606-34-9, Türkçe(Bilimsel Kitap) (Yayın No: 8564143)

D. Ulusal Hakemli Dergilerde Yayımlanan Makaleler	
1.	ERDEM RAMAZAN (2024). Changes in Fe Concentrations in Soils Where Some Forest Trees Naturally Grow Depending on Tree Type, Organ, and Soil Depth. Turkish Journal of Agriculture - Food Science and Technology, 12(3), 430-434., Doi: 10.24925/turjaf.v12i3.430-434.6748 (Kontrol No: 8950391)
2.	ERDEM RAMAZAN, KOÇ İSMAİL, ÇOBANOĞLU HATİCE, ŞEVİK HAKAN (2024). Variation of Magnesium, One of the Macronutrients, in Some Trees Based on Organs and Species. Forestist, 74(1), 84-93., Doi: 10.5152/forestist.2024.23025 (Kontrol No: 8939050)
3.	ERDEM RAMAZAN, ARICAK BURAK, ÇETİN MEHMET, ŞEVİK HAKAN (2023). Change in Some Heavy Metal Concentrations in Forest Trees by Species, Organ, and Soil Depth. Forestist, 73(3), 257-263., Doi: 10.5152/forestist.2023.22069 (Kontrol No: 8554465)
4.	ERDEM RAMAZAN, ÇETİN MEHMET, ARICAK BURAK, ŞEVİK HAKAN (2023). The Change of the Concentrations of Boron and Sodium in Some Forest Soils Depending on Plant Species. Forestist, 73(2), 207-212., Doi: 10.5152/forestist.2022.22061 (Kontrol No: 8554440)
5.	İŞINKARALAR KAAN, ERDEM RAMAZAN (2022). The effect of atmospheric deposition on potassium accumulation in several tree species as a biomonitor. Environmental Research and Technology, 5(1), 94-100., Doi: 10.35208/ert.1026602 (Kontrol No: 7616304)

ÖZGEÇMİŞ				
Adı ve Soyadı	Durmuş Ali ÇELİK			
Unvanı	Doktor Öğretim Üyesi			
Yabancı Dil	İngilizce	Sınav: YÖKDİL	Puan: 70	Yıl: 2018

ALINAN DERECELER			
Alınan Derece	Bölüm / Program	Üniversite	Tarih
Lisans	Orman Mühendisliği Bölümü	Süleyman Demirel Üniversitesi, Orman Fakültesi	2005
Yüksek Lisans	Orman Mühendisliği Bölümü	Gazi Üniversitesi, Kastamonu Orman Fakültesi	2009
Doktora	Orman Mühendisliği Bölümü	Karadeniz Teknik Üniversitesi, Fen Bilimleri Enstitüsü,	2019

KURUMLA İLGİLİ BİLGİLER			
Kuruma İlk Atanma Tarihi	2005		
Kurumdaki Hizmet Süresi	17 Yıl		
Kurumda Alınan Unvanlar	Birim	Tarih	
Araştırma Görevlisi	Gazi Üniversitesi, Kastamonu Orman Fakültesi, Orman Mühendisliği	2005-2006	
Araştırma Görevlisi	Kastamonu Üniversitesi, Orman Fakültesi, Orman Mühendisliği	2006-2010	
Araştırma Görevlisi	Karadeniz Teknik Üniversitesi, Orman Fakültesi, Orman Mühendisliği	2010-2016	
Araştırma Görevlisi	Kastamonu Üniversitesi, Orman Fakültesi, Orman Mühendisliği	2016-2019	
Doktor Öğretim Üyesi	Kastamonu Üniversitesi, Araç Rafet Vergili Meslek Yüksekokulu, Ormanlık Bölümü	2020-	

ÜYE OLUNAN MESLEKİ VE BİLİMSEL KURULUŞLAR		
Kurum / Kuruluş Adı	Üye Olunan Yıl	Görev
Orman Mühendisleri Odası	2010	Üye

SON 5 YILDAKİ YAYINLAR	
A. Uluslararası Hakemli Dergilerde Yayımlanan Makaleler	
1.	Çaltepe Orman Planlama Birimi karbon depolamasının zaman-mekansal değişimleri
2.	Orman Amenajman Planlarına Göre Operasyonel Planlama Modeli Tasarımı
3.	Genç bir İskoç çamı (Pinus sylvestris L.) klon tohum bahçesinin yıllara göre çiçeklenme varyasyonu

B. Uluslararası Bilimsel Toplantılarda Sunulan ve Bildiri Kitabında Basılan Bildiriler	
1.	Sentinel-2 türevleri arazi örtüsü tarihini yeniden yazıyor

ÖZGEÇMİŞ				
Adı ve Soyadı	Ayşegül Gözde TIRYAKI GÜNGÖR			
Unvanı	Öğr. Gör. Dr.			
Yabancı Dil	İngilizce	Sınav: YÖKDİL	Puan: 63,75	Yıl: 2017

ALINAN DERECELER			
Alınan Derece	Bölüm / Program	Üniversite	Tarih
Lisans	Orman Fakültesi/Orman Mühendisliği	Artvin Çoruh Üniversitesi	04.07.2008
Yüksek Lisans	Fen Bilimleri Enstitüsü/Orman Mühendisliği	Artvin Çoruh Üniversitesi	01.04.2011
Doktora	Fen Bilimleri Enstitüsü/Orman Mühendisliği	Kastamonu Üniversitesi	06.02.2024

KURUMLA İLGİLİ BİLGİLER			
Kuruma İlk Atanma Tarihi	24.11.2011		
Kurumdaki Hizmet Süresi	13 Yıl		
Kurumda Alınan Unvanlar	Birim	Tarih	
Öğretim Görevlisi	Ormanlık ve Orman Ürünleri Programı	2011 – 2024	
Öğretim Görevlisi Doktor	Ormanlık ve Orman Ürünleri Programı	2024-	

ÜYE OLUNAN MESLEKİ VE BİLİMSSEL KURULUŞLAR		
Kurum / Kuruluş Adı	Üye Olunan Yıl	Görev
Orman Mühendisleri Odası	2008	Üye

KURUMSAL VE MESLEKİ HİZMETLER (Görevler)			
Yıl	Görev	Başlangıç Tarihi	Bitiş Tarihi
2024	Araç Rafet Vergili Meslek Yüksekokul Müdür Yardımcısı	23.02.2024	Halen

D. Ulusal Hakemli Dergilerde Yayımlanan Makaleler	
1.	Tiryaki Güngör, A.G., Küçük, M., Bilgili, E., Küçük, Ö., 2023. Anadolu Karaçam (Pinus nigra ssp. pallasiana) meşcerelerinde kontrollü yakma uygulamalarının bazı ölü örtü, kül ve toprak özellikleri üzerine etkileri. Anadolu Orman Araştırmaları Dergisi, 9(2), 82-89.
2.	Küçük, M. Tiryaki Güngör, A.G. & Küçük, Ö. (2024). Doğal Örtü Yangını ve Kontrollü Anız Yangınının Bazı Toprak Özellikleri Üzerine Etkilerinin Araştırılması. Anadolu Çev. ve Hay. Dergisi, 9(1), 13-22.

6.4. Atanma ve Yükseltme

Öğretim üyesi atama ve yükseltme kriterleri yukarıda sıralananları sağlamaya ve geliştirmeye yönelik olarak belirlenmiş ve uygulanıyor olmalıdır.

Programın, öğretim üyesi atama ve yükseltme kriterleri yukarıda sıralananları sağlayacak ve geliştirebilecek nitelikte belirlenmiş ve uygulanıyor durumdadır.

6.4.1. Öğretim Üyesi Atama ve Yükseltme Kriterleri

Öğretim üyesi atama ve yükseltmeleri, 2547 Sayılı Yükseköğretim Kanunu ve Öğretim Üyeliğine Yükseltme ve Atanma Yönetmeliği ile Kastamonu Üniversitesi Öğretim Üyeliğine Yükseltme ve Atanma Yönergesi esaslarına göre yapılmaktadır. Kadro ilanı sonrasında, öğretim üyeliği kadrolarına başvuracak olan adaylar, 2547 sayılı Kanun ve Öğretim Üyeliğine Yükseltme ve Atanma Yönetmeliği ve Kastamonu Öğretim Üyeliğine Yükseltme ve Atanma Yönergesi kapsamında istenen bilgi ve belgeler ile akademik çalışmalarının yer aldığı dosyayı ilanda belirtilen ilgili birime sunar. Ayrıca başvuru sahibi, dosyasındaki yayınların ve etkinliklerin yer aldığı dijital kopyayı içeren jüri sayısı kadar taşınabilir belleği, CD ya da DVD'yi, başvuru dosyasına ilave eder. İlan edilen kadroya başvuran adayların dosyaları, öncelikle kadro ilanı yapılan birim amiri tarafından belirlenecek Ön İnceleme ve Değerlendirme Komisyonunca ön incelemeye alınır. En az üç öğretim üyesinden oluşan Ön İnceleme ve Değerlendirme Komisyonu, adayların dosyalarını bu yönergede atanma için şart koşulan asgari koşulları sağlayıp sağlamadığı yönünden inceler ve hazırlayacağı raporu Müdürlüğe sunar. Ön görülen asgari koşulları sağlayan adayın ilan edilen kadrolara başvurusu kabul edilir. Asgari koşullar açısından dosyası reddedilen adaylar, tebliğ tarihinden itibaren yedi gün içerisinde Komisyona sunulmak üzere itirazlarını Müdürlüğe yaparlar. Komisyon yapılan itirazı üç gün içerisinde karara bağlar. Kabul edilen başvuru için Kastamonu Üniversitesi Öğretim Üyeliğine Yükseltme ve Atanma Yönergesinin ilgili maddesine göre süreç başlamış olur. Puanlamaya dayalı ön değerlendirmenin gerektirdiği koşulların sağlanmış olması, akademik atamalarda adaylar için bir hak oluşturmaz. İlgili kanun, yönetmelik ve yönerge kanıtlarda sunulmuştur.

Kanıt-1:

<https://www.mevzuat.gov.tr/mevzuat?MevzuatNo=2547&MevzuatTur=1&MevzuatTertip=5>

Kanıt-2:

<https://www.mevzuat.gov.tr/mevzuat?MevzuatNo=24672&MevzuatTur=7&MevzuatTertip=5>

Kanıt-3:

<https://pdb.kastamonu.edu.tr/images/2023/Yonetmelikler/7.5.28947.pdf>

Kanıt-4:

<https://pdb.kastamonu.edu.tr/images/2023/Yonetmelikler/GeneratePdf.pdf>

7. ALTYAPI

7.1. Öğretim için Kullanılan Sınıflar ve Donanımı

Sınıflar, laboratuvarlar ve diğer teçhizat, eğitim amaçlarına ve program çıktılarına ulaşmak için yeterli ve öğrenmeye yönelik bir atmosfer hazırlamaya yardımcı olmalıdır.

Ormancılık ve Orman Ürünleri Programının temel amacı; ormancılık ve orman ürünleri endüstrisi alanında teknik eleman yetiştirmektir. Bu kapsamda, tekniker adayı öğrencilerin kavramsal yeteneklerini artırma kapsamında teorik bilgi ve becerilerini geliştirmek önem arz etmektedir. Bunu sağlamak için Tablo 7.1’de gösterildiği gibi Araç Rafet Vergili Meslek Yüksekokulu bünyesinde, öğrencilerin kullanabilmesi için toplam 17 derslik (680 sıra ve 1.170 m²), 1 öğrenci serbest çalışma salonu, 2 bilgisayar laboratuvarı, 2 bölüm laboratuvarı bulunmaktadır. Ayrıca Araç Rafet Vergili Meslek Yüksekokulu 6000m² kapalı ve 39000 m²’lik açık alana sahiptir.

Kullanılan dersliklerin her birinde projeksiyon cihazı, projeksiyon perdesi, dersi veren öğretim elemanının kullanımı için internet bağlantısı, beyaz yazı tahtası ile ergonomik öğrenci masaları ve sıraları yer almaktadır. Derslikler eğitim ve öğretimin verimli ve etkin sürdürülebilmesi için atmosfer açısından uygundur. Yüksekokul bünyesinde yer alan teorik eğitim amaçlı dersliklerin kapasitesi ve teknik donanımı derslerin sürdürülmesi açısından yeterli düzeydedir.

7.2. Öğretim Planında Kullanılan Derslikler ve Kullanımı

Öğretimde kullanılan başlıca sınıflar ve donanımı Tablo 7.1’de verilmiştir. Araç Rafet Vergili Meslek Yüksekokulu bünyesinde yer alan 17 derslik, öğrenci serbest çalışma salonu, bilgisayar laboratuvarları ve bölüm laboratuvarlarında Ormancılık ve Orman Ürünleri Programı öğrencileri derslerine devam etmektedir. Programdaki teorik ağırlıklı temel alan dersleri sınıf ortamında yürütülmektedir.

Tablo 7.1. Araç Rafet Vergili Meslek Yüksekokulu Salon Kapasiteleri

Bulunduğu Blok	Bulunduğu Kat	Salon Adı	Ortalama Sınıf Alanı (m ²)	Sıra Sayısı (Adet)	Sınıf Kapasitesi (Kişi)
B Blok	Zemin	Mescit (Erkek)	31	-	-
B Blok	Zemin	Mescit (Kadın)	13	-	-
B Blok	1	Tıbbi Hizmetler ve Teknikler Laboratuvarı	48	-	-
B Blok	1	Personel Yemekhanesi	72	10	40
B Blok	1	Öğrenci Yemekhanesi	385	50	200
B Blok	2	Bilgisayar Laboratuvarı	72	40	40
B Blok	2	202	74	48	48
B Blok	2	203	74	48	48
B Blok	2	204	74	48	48
B Blok	2	205	74	40	40
B Blok	2	206	74	48	48
B Blok	2	207	74	48	48
C Blok	1	Çalışma Alanı	23	60	60
C Blok	1	Kantin (2)	22	-	-
C Blok	2	201	95	50	50
C Blok	2	203	94	50	50
C Blok	2	204	46		25
C Blok	2	205	95	50	50
C Blok	2	206	46		25

7.3. Ders Dışı Etkinliklere İlişkin Ortam ve Altyapı

Öğrencilerin ders dışı etkinlikler yapmalarına olanak veren, sosyal ve kültürel gereksinimlerini karşılayan, mesleki faaliyetlere ortam sağlayarak, meslekî gelişimlerini destekleyen ve öğrenci öğretim üyesi ilişkilerini canlandıran uygun altyapı mevcut olmalıdır.

Araç Rafet Vergili Meslek Yüksekokulunda, öğrencilerin ders dışındaki zamanlarını değerlendirebilmeleri için;

- Ders aralarında atıştırma ile çeşitli sıcak-soğuk içeceklerle ulaşabilecekleri ve vakit geçirebilecekleri kantin bulunmaktadır (C blok, zemin kat).

- Kampüs bahçesinde dinlenmeleri için gölgelikli banklar ve kamelyalar bulunmaktadır.
- Bahçede basketbol, voleybol ve futbol oynayabilecekleri sahalar mevcuttur.
- B blokta öğrencilerin kullanımına açık yemekhane bulunmaktadır.

7.3.1. Uygulama Alanlarına İlişkin Genel Bilgiler

Ormancılık ve Orman Ürünleri Programının temel amacı; ormancılık ve orman ürünleri endüstrisi alanında teknik eleman yetiştirmektir. Bu kapsamda, tekniker adayı öğrencilerin kavramsal yeteneklerini artırma kapsamında teorik bilgi ve becerilerini geliştirmek önem arz etmektedir. Program, uygulamalı bir alan olduğu için tekniker adaylarının teknik yetenek olarak ifade edilen mesleki uygulama becerilerine sahip olması zorunludur. Bu bağlamda öğrencilere mesleki uygulama becerisi kazandırma açısından yüksekokul bünyesinde 2 blok halinde biri üç diğeri 5 katlı katlı özel uygulama alanı bulunmaktadır. İlgili dersler, bu binalarda yürütülmektedir.

7.3.2. Öğretim Elemanlarının Olanakları

7.3.2.1. Öğretim Elemanlarının Ofis Olanakları

Öğretim elemanlarının kendilerine ait tek kişilik ofisleri bulunmaktadır. Ofisler oldukça geniş (yaklaşık 25 m²) ve havadar, aynı zamanda öğrencilerin de ihtiyaç duyduklarında kolayca erişebilecekleri eğitim binasının (C blok) zemin, 4. ve 5. katlarında konumlandırılmıştır.

7.3.2.2. Öğretim Elemanlarına Ofislerde Sağlanan Donanımlar

Öğretim elemanlarına ofislerinde çalışma ve bilgisayar masası, ofis koltuğu, masaüstü bilgisayar, kitaplık, misafir koltukları, sehpa, askı, internet, telefon, masa üzeri kırtasiye ekipmanları vb. olanaklar sağlanmaktadır. Ayrıca kırtasiye malzemeleri desteği de verilmektedir. Öğretim elemanlarına sağlanan destekler gerek bilimsel araştırma faaliyetlerinin yürütülmesi gerekse öğretim amaçlı derslerin yürütülmesinde ihtiyaç duyulan talebi karşılayacak niteliktedir.

7.4. Kütüphane

Öğrencilere sunulan kütüphane olanakları eğitim amaçlarına ve program çıktılarına ulaşmak için yeterli düzeyde olmalıdır.

Kastamonu Üniversitesi Kütüphanesi; görevlerini en iyi şekilde yerine getirmek ve üniversitenin en önemli bilgi yuvalarından biri haline gelmek için özveriyle, kararlı ve her türlü imkânı seferber eden bir prensip anlayışı ile çalışmaktadır. Bu amaçla teknolojik gelişmelere paralel olarak gerek ulusal gerekse uluslararası standartlar takip edilerek, üniversite ve araştırmacılara hizmet verilmektedir. Bütün bu çalışmaların sonucunda üniversite ve araştırmacılar için oluşturulan koleksiyonda kanıtlarda yer verilen olanaklar yer almaktadır. Kütüphanede bulunan basılı yayınlar, süreli yayınlar, elektronik kaynaklar ve diğer kütüphane kaynakları öğrencilerin kullanımına sunulmuştur. Ayrıca kütüphane içinde bulunan genel çalışma alanları, grup çalışma odaları, 7/24 çalışma salonu, bilgisayar salonu, self-check cihazı (otomatik ödünç iade makinesi), katalog tarama bilgisayarları, internet erişimi ve fotokopi-çıkartma hizmetinden öğrencilerimiz faydalanabilmektedir. Engelli bireylerin kütüphane olanaklarından yararlanmalarını sağlamak ve kolaylaştırmak amacıyla kütüphane girişinde engelli giriş yolları, anonslu asansör ve bina içerisinde her katta engelli tuvaletleri bulunmaktadır.

Kant:

<https://kddb.kastamonu.edu.tr/>

7.5. Güvenlik Önlemleri

Öğretim ortamında ve öğrenci laboratuvarlarında gerekli güvenlik önlemleri alınmış olmalıdır. Engelliler için altyapı düzenlemesi yapılmış olmalıdır.

7.5.1. Kampüste ve Binada Alınan Güvenlik Önlemleri

Öğretim ortamında ve öğrenci laboratuvarlarında alınmış olan güvenlik önlemlerini, program türünün gerektirdiği özel önlemleri de belirterek açıklıyoruz.

Kampüs girişinde güvenlik görevlileri bulunmaktadır. Meslek Yüksekokulunun Kampüs girişinde ve bina girişi içerisinde toplam 3 adet güvenlik görevlisi yer almaktadır. Ayrıca binaların içi ve çevresi 36 adet güvenlik kamerası ile 24 saat izlenmektedir.

7.5.1.1. Programın Gerektirdiği İlave Güvenlik Önlemleri

Program, ilave güvenlik önlemleri gerektirmemektedir. Ancak uygulama alanları kamera kaydı ile kontrol edilmektedir.

7.5.2. Yangın Önlemleri

7.5.2.1. Kampüs Ortamı ve Eğitim Binasında Alınan Yangın Önlemleri

Kastamonu Üniversitesi, Araç Rafet Vergili Meslek Yüksekokulu'nda yer alan tüm akademik, idari ve sosyal amaçlı tüm binalarda Kastamonu Üniversitesi Yangın Talimatına göre (KYS-TL-013) yangın önlemleri alınmış durumdadır. Bu kapsamda Araç Rafet Vergili Meslek Yüksekokulu binalarının her katında periyodik olarak bakım ve dolumu yapılan yangın tüpleri ile birlikte olası bir yangın durumunda uygulanması gereken yönergeler bulunmaktadır. Ayrıca Araç Rafet Vergili Meslek Yüksekokulu'nda sivil savunma ve acil durum komisyonu oluşturularak sorumlular binaların her bir katına asılmış ve WEB sayfasında yayımlanmıştır. Diğer yandan olası iş kazalarının (yangın ve ilkyardım dahil) önlenmesi amacı ile 30/06/2012 tarih 6331 Sayılı İş Sağlığı ve Güvenliği Kanunu'nun 4.,5.,11.,12.,13. maddeleri ile İş Sağlığı ve Güvenliği Kurulları Hakkında Yönetmeliğin 8. Maddesine dayanılarak, Kastamonu Üniversitesi İş Sağlığı ve Güvenliği Birimi kurulmuştur. Bununla birlikte, eğitim binalarımız içerisinde yangın merdivenleri de bulunmaktadır.

Kanıt-1:

https://imfdb.kastamonu.edu.tr/images/2022/KYS-TL-013_Yang%C4%B1n_Talimat%C4%B1.pdf

Kanıt-2:

<https://arac.kastamonu.edu.tr/index.php/ic-kontrol2>

Kanıt-3:

<https://isg.kastamonu.edu.tr/>

7.5.2.2. Programın Gerektirdiği İlave Yangın Önlemleri

Ormancılık Bölüm laboratuvarında yangına sebep olabilecek herhangi bir donanım mevcut değildir. Buna rağmen laboratuvarında yangın söndürme türü bulunmaktadır.

7.5.3. İlkyardım Önlemleri

7.5.3.1. Kampüste ve Binada Sağlanan İlkyardım Önlemleri

İlkyardım hizmetleri kapsamında tüm akademik ve idari birimlerde yangın ve ilkyardım ekipleri oluşturularak, ilk yardım talimatları kolay görülebilen alanlara asılmış; ecza dolapları ise kullanıma tahsis edilmiş vaziyettedir.

Kastamonu Üniversitesi İş Sağlığı ve Güvenliği Birimi eğitim ve denetim faaliyetleri ile iş ortamlarının güvenlik düzeyinin yükseltilmesi konusunda çalışmalarına devam etmektedir.

Kampüs genelinde alınmış olan ilkyardım tedbirleri, Araç Rafet Vergili Meslek Yüksekokulu bina ve uygulama atölyelerinde de alınmış olup, ilkyardım talimatları asılmış ve ecza dolabı kullanıma sunulmuştur.

7.5.4. Engelliler için Önlemler

Kastamonu Üniversitesi Engellilere yönelik gerçekleştirmiş olduğu çalışmalar doğrultusunda “Engelsiz Üniversite” Belgesi almıştır. Bu kapsamda, fakülte ve üniversite genelinde engelliler için geniş çaplı düzenlemeler gerçekleştirilmiştir. Araç Rafet Vergili Meslek Yüksekokulu’nda ise engelsiz kampüs kapsamında çalışmalar devam etmektedir.

7.5.4.1. Kampüs Ortamında Rampaların Varlığı

Araç Rafet Vergili Meslek Yüksekokulu binasında engelliler için tüm binaların bina girişinde tekerlekli sandalye rampası ve bina içerisinde bir adet engelli asansörü bulunmaktadır. Araç Rafet Vergili Meslek Yüksekokulu’nda ise engelsiz kampüs kapsamında çalışmalar devam etmektedir.

7.5.4.2. Eğitim Binasında Rampaların Varlığı

Tüm bina girişlerinde tekerlekli sandalye rampası bulunmaktadır.

7.5.4.3. Eğitim Binasında Engelli Asansörü Varlığı

C blok bina içerisinde bir adet engelli asansörü bulunmaktadır. A, B ve C blokların tamamında engelli lavabosu bulunmaktadır.

8. KURUM DESTEĞİ VE PARASAL KAYNAKLAR

8.1. Bütçe Süreci ve Kurumsal Destek

Üniversitenin idari desteği, yapıcı liderliği, parasal kaynaklar ve dağıtımında izlenen strateji, programın kalitesini ve bunun sürdürülebilmesini sağlayacak düzeyde olmalıdır.

8.1.1. Program Bütçesinin Oluşturulma Süreci

Ormancılık ve Orman Ürünleri Programına ayrılmış özel bir bütçe bulunmamaktadır. Programda görevli öğretim elemanlarının maaşları, ek ders ücretleri, SGK giderleri vb. ödemeler Araç Rafet Vergili Meslek Yüksekokulu Müdürlüğü tarafından gerçekleştirilmektedir.

8.2. Bütçenin Öğretim Kadrosu Açısından Yeterliliği

Kaynaklar, nitelikli bir öğretim kadrosunu çekecek, tutacak ve mesleki gelişimini sürdürmesini sağlayacak yeterlilikte olmalıdır.

8.2.1. Öğretim Kadrosu Açısından Bütçenin Yeterliliği

Bölüm öğretim kadrosunun yapılanması ve kısa-orta ve uzun dönemli akademik kadro gelişim planlamaları, Araç Rafet Vergili Meslek Yüksekokulu Müdürlüğü ve Ormancılık Bölüm Başkanlığı'nın ortak çalışmaları ile her yıl belirlenmekte ve bu doğrultuda Kastamonu Üniversitesi Rektörlüğü'ne yıllık olarak kadro ihtiyacı bildirilmektedir. Rektörlük makamı onayı ve merkezi bütçe olanakları doğrultusunda bölüme kadro tahsisi gerçekleştirilmekte, tahsis sürecinde tahsise ilişkin bütçe de sağlanmaktadır. Bunun yanı sıra bölüm öğretim elemanlarına akademik ve mesleki gelişim olanakları sunulmaktadır.

8.2.2. Öğretim Elemanlarına Kendilerini Geliştirmesi İçin Sağlanan Bütçe Olanakları

Öğretim elemanlarının projeler için ihtiyaç duydukları finansal destekler Kastamonu Üniversitesi bünyesinde faaliyet gösteren Bilimsel Araştırma Projeleri Koordinasyon Birimi (BAP) tarafından sağlanmaktadır. Bu kapsamda çeşitli projeler BAP tarafından değerlendirmeye alınmakta ve uygun görülen projeler BAP koordinatörlüğünde yürütülmektedir.

Kanıt:

<https://kubap.kastamonu.edu.tr/>

8.3. Altyapı ve Donanım Desteği

Program için gereken altyapıyı temin etmeye, bakımını yapmaya ve işletmeye yetecek parasal kaynak sağlanmalıdır.

8.3.1. Altyapı ve Donanımı Temin Etmek İçin Parasal Desteğin Yeterliliği

Programda ihtiyaç duyulan altyapı ve donanımın temini, ilgili altyapı ve donanımın bakımı ve işletilmesi amacıyla Araç Rafet Vergili Meslek Yüksekokulu Müdürlüğü, Kastamonu Üniversitesi Rektörlüğü merkezi bütçesinden finansman talep edilmektedir. Üniversite tarafından Meslek Yüksekokulu için tahsis edilen bütçe teorik ve uygulamalı derslerin sürdürülebilmesi, gerekli ekipman ve malzemelerin tahsisi, makine ve teçhizatın düzenli bakımı, uygulamalı dersler için gerekli malzemelerin temini ve paket programların kiralanması için yeterli düzeydedir. Laboratuvarlardaki teçhizatın bakımı periyodik olarak sağlanan bütçeden yaptırılmaktadır. Buna ek olarak, dersliklerdeki öğretim donanımı (projeksiyon cihazı, perde vb.) her dönem belirli aralıklarla gözden geçirilmekte ve olası aksaklıklar ve sorunlara anında müdahale imkânı edinilmektedir. Bu konularda bütçe planlaması dönem başında yapılmakta ve sağlanan bütçenin yetersiz kaldığı durumlarda, işlerliğin aksatılmaması için üniversite yönetiminden ek bütçe desteği alınmaktadır.

8.4. Teknik ve İdari Personel Yeterliliđi

Program gereksinimlerini karřılayacak destek personeli ve kurumsal hizmetler sađlanmalıdır. Teknik ve idari kadrolar, program ıktılarını sađlamaya destek verecek sayı ve nitelikte olmalıdır.

8.4.1. Teknik ve İdari Personelin Sayıca Yeterliliđi

Ara Rafet Vergili Meslek Yksekokulu bnyesinde bir yksekokul sekreteri, bir tařınır kayıt iřlemleri memuru, bir đrenci iřleri memuru, bir bilgisayar iřletmeni olmak zere drt idari personelin yanı sıra iki temizlik personeli ve  gvenlik grevlisi bulunmaktadır.

8.4.2. Teknik ve İdari Personelin Niteliksel Yeterliliđi

İdari personel grevlerini gerekleřtirmede yeterli niteliksel becerilere sahiptir. Programa destek veren idari personeli belli aralıklarla hizmet ii eđitim programlarına katılmaktadırlar.

8.4.3. İdari Personele Sađlanan Bte Olanakları

İdari personelin mesleki becerilerinin geliřimini sađlamak amacıyla niversite bnyesinde yapılan hizmet ii eđitimlere katılımları sađlanmaktadır. İlgili eđitimlerin giderleri niversite rektrlđ btesinden karřılanmakta olup, yksekokul bnyesinden idari personel iin ilave bte ayrılmamaktadır.

Kanıt:

<https://arac.kastamonu.edu.tr/index.php/yueksekokulumuz/personel/idari-personel>

9. ORGANİZASYON VE KARAR ALMA SÜREÇLERİ

Yükseköğretim kurumunun organizasyonu ile rektörlük, fakülte, bölüm ve varsa diğer alt birimlerin kendi içlerindeki ve aralarındaki tüm karar alma süreçleri, program çıktılarının gerçekleştirilmesini ve eğitim amaçlarına ulaşılmasını destekleyecek şekilde düzenlenmelidir.

9.1. Kurulan Ölçme Değerlendirme Sisteminin Sürekli İyileştirilmesi

Ormancılık ve Orman Ürünleri Programında, eğitim öğretim kalitesinin artırılması ve belirlenen sorunların giderilmesi kapsamında üniversitenin ve yüksekokulun yapmış olduğu çalışmalara uyumlu olarak sürekli iyileştirme çalışmaları yapılmaktadır. Bu kapsamda, öncelikli olarak iç ve dış paydaşlardan görüşler alınmaktadır. Programın iç paydaşlarından olan bölüm öğrencileri, mezun durumda olan öğrenciler, bölüm öğretim elemanları ve yüksekokuldaki diğer bölüm öğretim elemanlarından bölüm özgörevleri, program öğretim amaçları ve program çıktılarının belirlenmesi hususlarında anket/görüş formu aracılığıyla görüş ve önerileri alınmaktadır. Ayrıca, iç paydaşlardan olan Araç Rafet Vergili Meslek Yüksekokulu Müdürlüğü ve Rektörlükten alınan bilgi ve talimatlar doğrultusunda bölümde yapılan/yapılacak olan faaliyet ve uygulamalara yönelik düzenlemeler ve değişiklikler yapılmaktadır.

Dış paydaşlar olarak belirlenen bölüm mezunları, sektör temsilcileri, diğer üniversitelerdeki akademisyenler ve yerel yönetimlerden bölüm program çıktılarının ve program öğretim amaçlarının belirlenmesi konularında görüş ve önerileri alınmaktadır. Yine dış paydaşlardan olan YÖK, ÖSYM, MEB tarafından çıkarılan yasa ve yönetmeliklere göre bölümde değişiklikler/düzenlemeler yapılmaktadır. Ayrıca, bölüm öğretim elemanları İstihdam ve Kariyer Günlerine katılan işletme temsilcileri ile görüşmeler yapmakta ve görüşlerini almaktadırlar. Bölüm başkanlığı tarafından iç ve dış paydaşlardan alınan görüş ve öneriler, bölüm kalite komisyonu tarafından analiz edilerek raporlanıp Bölüm Kuruluna sunulmaktadır. Bölüm Kuruluna sunulan bu görüş ve öneriler, bölüm öğretim elemanları tarafından tartışılıp görüşülerek bir karara bağlanmaktadır. Bölüm Kurul toplantılarında iç ve dış paydaşlardan alınan görüş ve öneriler dışında, bölüm özgörevleri, program öğretim amaçları, program çıktılarının belirlenmesi, öğretim planı (müfredat) ve içeriğinin oluşturulması, eğitim-öğretim kadrosunun belirlenmesi ve eğitim-öğretim altyapısının geliştirilmesi konuları görüşülmektedir. Bölüm kurulunda görüşülen konular ve alınan kararlar eğitim-öğretim faaliyetlerinin sürdürülmesinde önemli bir rol oynamaktadır. Ara sınav ve dönem sonu sınavları, öğrenci anketleri, mezun anketleri, staj anketleri, bölüm kurul toplantıları, akademik kurul toplantıları, bölümdeki diğer komisyonların faaliyetleri, öğretim üyelerinin görüşleri ve dış paydaş görüşleri eğitim ve öğretimin sürdürülmesinde ve değerlendirilmesinde dikkate alınmaktadır. Bu kapsamda elde edilen bilgiler bölüm başkanlığı tarafından doğrudan değerlendirilmekle birlikte, aynı zamanda kalite komisyonu tarafından düzenli olarak analiz edilerek dönemlik, yıllık ve beş yıllık sonuçlar oluşturulmaktadır. Bölüm başkanlığının tespitleri ile bölüm kalite komisyonu raporları doğrultusunda gerekli durumlarda eğitim öğretim faaliyetlerinin sürdürülmesine yönelik düzeltici ve geliştirici önlemler alınmaktadır. Kastamonu Üniversitesi'nin ve Araç Rafet Vergili Meslek Yüksekokulu, Ormancılık ve Orman Ürünleri Programı'nın sürekli iyileştirme kapsamında yaptığı çalışmalar kapsamında hazırlanmış olan organizasyon şemaları Şekil 9.1 ve Şekil 9.2'de sunulmuştur.

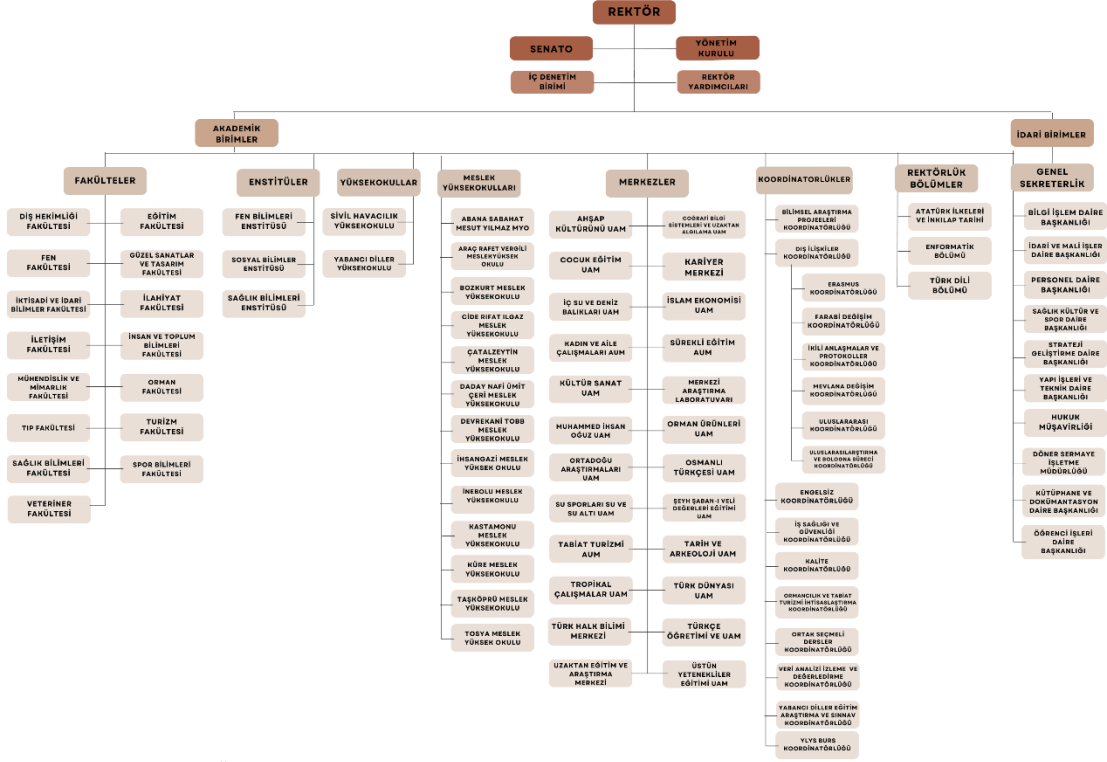

Şekil 9.1. Kastamonu Üniversitesi Organizasyon Şeması

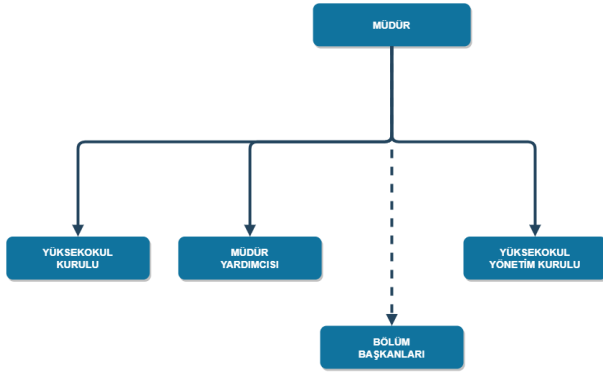

Tablo 9.2. Araç Rafet Vergili Meslek Yüksekokulu Organizasyon Şeması

10. PROGRAMA ÖZGÜ ÖLÇÜTLER

10.1. Programa Özgü Ölçütlerin Sağlanma Yöntemi

Ormancılık ve Orman Ürünleri Programında, programa özgü ölçütlerin sağlanmasında öğretim planı dersleri temel alınmaktadır. Bu kapsamda, derslerden öğrenilen bilgi ve becerilerin ölçümü için ara sınavlar ve dönem sonu sınavları somut ölçüm yöntemi olarak kullanılmaktadır. Öğrencilerin dersler ile elde ettiği bilgi beceri ve yetkinliklerin ölçümünde sınavlara ek olarak ödev ve proje hazırlama etkinlikleri, sınıf ortamında belirli bir konunun sunumu, grup aktiviteleri, mesleki uygulamalar, il içi ve/veya dışı teknik geziler ve dersin sorumlu öğretim elemanı tarafından bağımsız olarak ya da sınavlar içerisinde değerlendirilmektedir. Programa özgü ölçütlerin sağlanmasında destekleyici diğer unsurlar ise;

- Öğrencilerin belirli aralıklarla sektör temsilcileri ile buluşturulması,
- Derslerden bağımsız olarak organize edilen geziler,
- Bölüm öğretim elemanlarının, ulusal ve uluslararası kongrelere katılımı ve buradan elde edilen bilgileri öğrenciler ile paylaşılmasıdır.

Kanıt:

https://arac.kastamonu.edu.tr/index.php?option=com_sppagebuilder&view=page&id=60

SONUÇ

Ormancılık ve Orman Ürünleri Programı gerek altyapı gerek teknik donanım gerekse eğitsel ve öğretimsel faaliyetler noktasında programın eğitim amaçlarını gözetmek suretiyle YÖK ve Üniversitenin Kalite süreçlerinin gereklerini yerine getirmek adına istikrarlı ve verimli bir faaliyet sergilemektedir. Ormancılık ve Orman Ürünleri Programı, kurulduğu günden beri Araç Rafet Vergili Meslek Yüksekokulunda en yoğun talep gören programlardan biri olmaya devam etmektedir. Programın ders içerikleri, teknik imkanları ve akademik personel yeterlilikleri değişen beklentiler noktasında yenilenecek kadrolaşmıştır.

Ormancılık ve Orman Ürünleri Programında, bireyin hem kendisi için hem de toplum için yetiştirilmesi anlayışı doğrultusunda eğitim öğretim hizmetleri yürütülmektedir. Bireyin kendisi için yetiştirilmesi kapsamında; meslek sahibi olması yönünde geliştirilmesi, kendisini geliştirmesi için desteklenmesi ve topluma uyumunun sağlanması hedeflenmektedir. Bireyin toplum için yetiştirilmesi kapsamında ise; iş yaşamında esnek, gelişmeye açık, yaratıcı ve verimli olabilecek davranışlar sergileyen, nitelikli insan gücü yetiştirilmesi hedeflenmektedir. Programda verilen dersler ve içerikleri incelendiğinde, genel derslerin yanı sıra mesleki derslerin ağırlıklı olarak verildiği özellikle ormancılık üzerine uygulamalı tüm derslerin programda yer aldığı, derslerin uygulama kısımları için laboratuvar ve arazi uygulama olanaklarının bulunduğu görülmektedir. Programda ders veren öğretim elemanları incelendiğinde; iki yıllık bir ön lisans programı için tamamı doktoralı, 2'si öğretim üyesi olmak üzere, toplam 3 öğretim elemanının kadrolu olarak görev yapmakta olduğu görülmektedir.